（可認物便郵種三第日四廿月十年九治明）（類紙聞新爲認掛號特局政郵）
大同二年五月廿八日 THE SHENG CHING SHIH PAO (日刊) 星期日 第八千三百七十五號 (一)

盛京時報

西曆一九三三年
陰曆五月五日
昭和八年五月廿八日
發行人 染谷保藏
編輯人 菊池貞二
印刷人 東光明
發行所 奉天鶴田町九番地 盛京時報社
電話 營業部(日)三〇二一番 編輯部(日)三二八二番 營業部(滿)四一六八號
振替口座 大連一七二五番
支社 大阪堂島濱通二丁目 哈爾濱道外 大連榮町二番地 新京祝町二丁目

時論

中國販賣婦孺問題（上）（畢）

前不多時。國聯曾經開過一次會議。審查該會遠東販賣婦孺調查團報告書。報告書內容。有幾句話値得我們中國婦女們及留心婦孺問題的人們的注意。調查團報告書說。『販賣婦女。盛行於近東。小亞細亞。及遠東。所販賣婦女以遠東種族爲最多。』上面這一段話。當然包含幾個重要的意義。第一。中國的婦女。直到二十世紀的今日。依然是一種奴婢貨物。可以販買販賣。這證明中國婦孺地位的低落。第二。販賣婦女的數目。中國居然佔世界首屈一指的地位。年來中國商業衰頹。輸入遠過輸出。只有人口輸出。居然舉世不能抗衡。這又表示中國在國際上地位的低下。從第一點說起來。這是中國婦女的恥辱。從第二點說起來。這又是整個中華民族在國際上的恥辱。

對這個問題。國聯正在設法補救。然而這種問題。專靠國際機關來補救。終久是隔膜而不切實情。收效迂迴而遲緩。國聯對本問題。提出六項救濟辦法。其大意如下。

(一)在各國。尤其在中國。設立監察機關。其任務在求各國與日內瓦合作。以求消息及統計之互換。(二)在保護婦孺各機關中。多用婦女爲事務委員。(三)未成年者。特別易受犧牲。對移民未成年之往來。尤宜採取更容觀及有組織之政策。(四)與中國官吏及租界內之外國當局。宜爲更密切的結合。尤以上海爲重。(五)對遠東俄人須採取若干預防手段。(六)由關係各國。禁止娼寮。

這幾個補救辦法。即或嚴格執行。對於中國的婦孺販賣問題。我們敢斷定。不能有徹底的解決。第一條辦法。監察機關成立。只能供給日內瓦調查團的消息與統計。於根本杜絕人口販賣。無多少有效關係。第二點。在保護婦孺各機關中。多用婦女爲事務員。實則今日中國重要問題在保護婦孺機關中女事務員之增加。今日中國之婦孺機關。寥如辰星。以加。今日中國貧窮婦孺數量之多此少數保護婦孺機關。絕不足担負保護責任。至第於第(三)(四)(六)幾項。所謂改訂移民政策。所謂中國官吏密相結合。所謂禁娼。這一切辦法。都有相當效能。然而這都是治標而非治本的策略。

白鳥升任瑞典公使

【東京二十七日發電】瑞典公使、決定由白鳥情報部長繼任、昨日履行要求承認手續、至情報部長遺席、由天羽英二繼任、當於下週閣議後發表、(國通)

立於分割共管之歧途 除誓死抗日外無生路
西南反蔣派通電反對妥協

【天津二十七日發電】窺伺打倒蔣介石機會之西南派、對北方之休戰妥協、表示反對、執西南軍界牛耳之蔡廷楷蔣光鼐、二十五日由福州向全國通電、反對妥協、原文大畧如次、

日本爲不共戴天之仇敵、今日本蹂躪入處中國、蓋因恐懼與歐美招來經濟及政治的衝突、日本將企圖與列國協調、分割中國、俾便反對蘇聯之强力化、今倘乞憐、得一時之安逸、決非永久的救國之道、我十九路軍、曾自上海事變時以來、在軍中主張徹底抗日、到處捲起抗日氣勢、當日軍之攻擊熱河山海關、主張對日絕交交戰、蓋係有鑒於此者、然蔣介石謂非除共匪則不能言抗日等語、共匪果能一蹴可制乎、何日能停止日軍之侵入乎、若在外不得防止敵之侵入、在內剿匪不得完成、即非亡國之日歟、其狼狽之慘狀、殊可知焉、政府所賴者、爲合歐美以制止日本、倘若歐美合同、得以制止日本、決非所以除去中國之禍患、不過不使日本獨占中國而已、然則或免獨占而有共管、噫！半殖民地之中國、今站於分割與共管之歧路、誠爲我等民族生死存亡之危機、除集合全民族之力量誓死抗敵外、焉有其他良好之途徑？云云、(國通)

中政會決與黃以華北外交折衝全權
平政整委會下月初成立

【上海二十七日專電】北平政務整理委員會、決定六月一日成立、然國府基於中央政治會議之決議、決定對黃郛與以在華北外交折衝文全權、已于二十六日將此旨通告於黃郛、關於此事、有贊否兩論、就中羅文幹極力表明反對、惟汪精衛蔣介石等、表示贊成、竟爾決定、

羅外長請辭 顏使將繼任

【南京廿六日專電】國府外交部長羅文幹、廿六日提出辭呈、國府鑑於華北現狀、亦決定照准羅之辭職、至繼任者、當以顏惠慶充之、

駐華日軍一部交替

【東京二十六日發電】據陸軍省公表云、爲駐屯中國軍隊一部之定期交替計、決定由第一第四兩師團、各編成派遣一小部隊、二十六日經上奏裁可後下令、(國通)

冀共黨及時活動
謀先組織農工先鋒隊
全省養成隊員七千五百人

【天津二十六日發電】河北共產黨員、乘平津地方動搖之機、暗中欲使華北赤化、現因受中央執行委員會、關於河北紅軍組織、有如左之重要命令、故俄爾開始積極活動、

一、河北共產黨員、須在各縣 組織農工先鋒隊、

二、先鋒隊、每一縣三隊、以二十歲以上三十五歲以下之壯丁組織之、一隊百五十名 一縣爲四百五十人、河北省全体、編成七千五百人、以準備組織 河北蘇維埃政府、

三、河北蘇維埃政府、與蒙古蘇維埃政府連絡、由俄國領受兵器彈藥類、負其重要使命、

四、河北蘇維埃政府、創立當初、以民團及抗日之名義、(國通)

閱戶注意
今日發刊兩大張半 倘有遺漏請向送報人索取

國府對馮加壓迫
徐閻等反同情於馮

【天津二十七日發電】南京政府、對於馮玉祥近在張家口收集敗殘兵士、整頓軍備、視爲無味行爲、故何應欽對徐永昌及在山西綏遠方面之諸將領通令、對馮氏之募集新兵行爲、加以壓迫、而閻錫山徐永昌等對馮氏不但無壓迫之意、恐反有附和的援助、馮氏曾發表余之軍備、非爲抵抗進關之日軍、全爲防衛自己之行動、故宣言不受中央之掣肘、(國通)

王張訪黃

【北平二十六日發電】北平政務整理委員會、決定六月一日成立、該會政務主任王樹翰委員張伯苓兩人、本日午后、由天津抵北平旋訪黃郛、有重要協議、(國通)

張學良電萬勸告將領團結

【北平廿七日專電】張學良昨日由羅馬致電萬福麟、內容勸告東北各將領、宜一致團結、以服從蔣介石之指揮等語、

馮將發反蔣通電 被中央軍部扣留

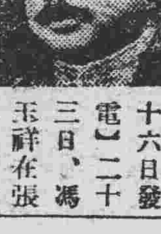
(圖即馮玉祥)

【天津二十六日發電】二十三日、馮玉祥在張家口發出反蔣電、但被軍政部扣留、特錄其反蔣電報如左、

蔣係中國之元首、表面雖稱反日救國、其實全係背道而馳、近日蔣 與日本 將出以妥協的態度、前線專以雜軍充陳、正待其剿滅之時、令黃郛北上、進行妥協、此等心事、殊堪痛恨、吾等國民同志、要先倒除去抗日之障碍蔣、與我 愛國諸同志 共起之、以上電報、因防國內動搖、特將此電報隱匿不發、(國通)

俄允許宗教
共產主義之一大轉向

據由某處接到之情報、蘇俄政府、自革命以來、以宗教爲鴉片、以寺院爲鴉片交易所、以此理由之下、彈壓宗教、而遂宗教至全廢、現地全國各寺院、被各種集合所利用、已爲衆所週知之事、實因緣不脫及未斷熱心信仰者、已秘密逃走於信教自由之國最近國內、忽有宗教熱之再燃在各地高呼反對當局之彈壓抵抗宗教全廢聲、政府當局、曾悟其非、其態度軟化都的允許宗教之氣運已括頭、現駐莫斯科耶甫僧正近對逃避外國之各僧侶、謂政府近又許可宗教、務希歸國、此舉共產主義之一重大的轉向、

滿洲國軍前線抵塘坊

【天津廿六日發電】沿北寧鐵路猛進中之滿洲國軍主力部隊、已進抵唐各莊、其前線部隊、在塘坊、與在蘆台之華軍鐵甲車相對峙、(國通)

石井與羅將發共同聲明書

【華盛頓二十六日發電】昨日午後二時、單獨往訪羅斯福之石井日代表、以中日紛爭事件爲中心、關于極東情勢、披襟交換意見、羅大統領對于該會見、表示滿足、略謂、與石井全權之會談、最有效果、且爲滿足、會談內容、爲世界一切之懸案云云、石井與羅當不久發表共同聲明書、(國通)

于改衛隊爲保安隊 警戒租界境界

【天津二十六日發電】于學忠一面唱道和平交涉、一面着着準備戰闘、最近將自己之衛隊、改編爲保安隊、該保安隊從前僅有千八百名現增加至六千五百名、在日租界境界線之各要處、均行配置並堆積土嚢極力警戒中、(國通)

華兵占領澡塘 被保衛團繳械

【天津二十六日發電】二十三日、到平漢線邯鄲之將兵三百餘名嫌宿舍狹小、遂强占附近小學校、將小學生等一律驅逐、二十四日、又一同侵入中國某澡塘、將該澡塘占領、該地保衛團長、接此情報、急行前往、擬即鎭壓、但該等暴兵、復以鎗口對準此保衛團長、施行威迫之暴行、於是保衛團長、遂召集保衛團員包圍澡塘、對此等暴兵、施行全部解除武裝、(國通)

美正式脫離金本位制

【華盛頓二十六日發電】羅大統領爲現行之緊急處置計、決定改停止金本位制、而以法令脫離金本位制、(國通)

關於東鐵問題 日外省回答書
廿六日由外省發表內容

【東京二十六日發電】關於東鐵問題之日外省回答文、於廿六日午後四時發表、

蘇俄政府、以爲與滿洲官憲暨日人顧問之行動、並派遣官憲之行動、對東鐵發生重大事態、且對帝國政府由擁護利權起見、要求講求採用有効手段、日政府對之、令派遣官憲調查、而得如左事實、

一、關於日軍佔領哈爾賓埠頭事務所、自一九三二年大洪水以後、建築物極度不足、以致日軍碇泊處司令部、由滿洲國交通部向東北航運處晉借在松花江第八區之埠頭建築物、故日軍憲毫無略奪事實、

一、日軍輸送運貨問題、日下繼續商議、而謂帝國軍部故意遲延本件交涉、結果、使東鐵財政惡化者、亦屬不中不論交涉未成立、前後五期已付給二百二十萬圓、

一、出沒東鐵東綫之匪賊、襲擊列車、而有綁架從事員之事實、然由日蘇兩國共受危害事觀之、決非僅以蘇俄人爲目標、

一、在滿官憲、關于東鐵問題之滿蘇間紛議、毫無關係、

一、去歲四五月被檢舉之蘇俄人、對日軍擬加危害者、檢舉亦係當然、此外關於東鐵紛爭之解決、因俟滿鐵兩國之折衝、然基於日滿議定書日帝政府、時常注意紛爭之推移、(國通)

日接到滿洲國回答 旋向蘇俄通告此旨

【東京廿六日發電】關於東鐵問題、廿六日、由武藤大使對內田外相報告滿洲國之正式回答如左、

一、滿洲國 決定正式 收買東鐵、

二、關於蘇俄側之交涉、希望日本政府、好意的斡旋、

三、選擇交涉地點爲東京、毫無異議、

內田外相基於右項回答、二十六日午後、對太田駐蘇大使發出訓電、向李特維諾夫氏回答如左、

一、過去五月二日之讓渡東鐵提議、向滿洲國建議結果、該政府承諾、依此承諾、希望貴政府進行交涉、

一、對該交涉、我政府有好意的斡旋之用意、交涉場所願爲東京、故願急遽派遣代表、

該具體的交涉開始期、一般觀測、在六月中旬有回答文、

在外各省及莫斯科、於午後四時發表、(國通)

滬市商會反對妥協

【上海二十七日發電】上海市商會、二十六日、開反對妥協大會、決議如左、我絕對反對妥協、對侵略之日本、排斥日貨、相信爲我等商人之天職、(國通)

京大學潮益惡化
法學部教授等全部請辭

【東京廿六日發電】文部省對京大瀧川教授、廿六日午后、正式下令休職、

【京都廿六日電】命令瀧川教授休職電報、廿六日午后三時、送抵京大小西總長、小西總長旋即招致出席教授會之宮本法學部部長、傳述電意、宮本部長、乃返回向教授報告後、又訪總長、以保管中之教授助教授講師助手等四十人之辭表、提出於總長、於是京大法學部之全機能、竟爾安全停止、(國通)

【京都廿七日發電】京大學生大會、昨日午后三時半開會、結果、決定派代表東上向鳩山文相面交決議、(國通)

關於日代表之聲明 海軍省聲明

【東京廿六日發電】海軍省以談話形式、發表聲明、略謂佐藤全權、關於海軍軍縮問題、于廿五日發表聲明、闡明日本之主張、同時對英案要求修正、然據傳聞、英美代表、表示反對、日本確信該全權之主張、爲公正妥當並堅信不久爲世界各國所容認云云、(國通)

日外務省之見解

【東京廿七日發電】日本外務當局、對於佐藤全權之軍縮演說、蓋已明示倫敦條約三六年之期限、並暗示三六年所應行之軍縮會議之日本原則、其要旨如下、

一、按照議定書、日本政府不能不期防守地域加大、及海軍兵力之擴充改訂、

一、以上不僅改訂倫敦條約、須確認主要國間軍備平等權之原則、

一、軍縮之實行、同時確立人種平等之原則、認爲對世界平和有効、

一、爲殲除國際間之紛爭、主要國間、形成或種之協定、又設定相互調停仲裁裁判條約、主張有效、(國通)

國際歐林比克大會 德或放棄下次大會

【巴黎廿六日發電】據法國雜誌所載云、德國歐林比克委員會、曾受國際歐林比克委員會組織下次大會之囑託、最近德國政府、似有將該委員會有項事業放棄之意嚮、國際歐林比克委員會知之、即以書翰向德政府提出抗議、該抗議文中有德國若不尊重國際歐林比克大會之契約、或轉以該大會之準備、委託於他國、亦未可知等語、

於是一九三六年之大會、一般觀測、或在意大利舉行、(國通)

對於羅斯福聲明 林森已發出覆電

南京訊云、林主席復美總統電、於皓(十九日)晚十時直接電美總統府、原文如下、

華盛頓美國大總統羅斯福閣下 接奉貴大總統致余及經余轉知 中華全國 國民之重要通牒、誦悉之餘、深表欣慰、及期望之意、中國政府及人民有如貴國政府及其人民、同樣確信欲保障世界之和平、必須由各國協同努力、免除侵略之任何可能、其方法不僅止減少軍備、抑須共同担保彼此領土不得互相侵犯、中國政府及人民又確信全世界繁榮之復興、祇能在目前混亂局面之外、建樹一經濟組織、俾爲最多數人謀最大之幸福、中國政府竭誠爲世界上任何部分謀和平、對於軍縮會議之會議、在籌昔已會與其他各國合作、今後仍當與之繼續協同努力者、行將開會之倫敦經濟會議、中國仍當本以上同樣竭誠之意參加其工作、中國現已爲侵略之犧牲者即爲過量軍備及新式攻擊戰具之犧牲者、大批武裝軍隊絕無權利竟已越過中國國境、而留駐於其領土之內、城市被燬、男婦兒童之喪失生命不可數計、此次隣國侵略、已使中國其他國家擁護爲一種侵略之恐懼者、在中國已成爲事實、是以對於全世界各國參加非戰公約確切之不侵犯公約、減少軍備至嚴格的自衛程度、及締結並不派遣無論任何性質之武裝軍隊越過國境之約言、中國政府較之任何其他政府更爲切望、中國政府準備與其他各國政府聯合實行大總統通牒內所指之各種步驟、此項步驟當視爲爲維持世界各國安全之整個計劃、中國政府並希望在貴大總統提議內所指明之義務、而尤第四項步驟內之義務當盡量予之以使途實現、俾世界之和平故治及經濟者得告成功、林森、

政友會對政府態度 分爲急進自重兩派
鈴木總裁愼重靜觀推移

【東京廿七日發電】政友會以高橋藏相之留任爲契機、決意與齋藤內閣絕緣、以其實行時期方法等、託諸鈴木總裁、如二十三日之首腦部會議、廿四日之總務會、廿五日之幹部會、各有所表明、黨內情勢、分爲即行絕緣之急進論與自重論兩說、今後兩派之對立、將益行激化、鈴木總裁倘或誤於裁斷、則現出不可收拾的紛糾陷於分裂抗爭之危機、亦未可知、因而鈴木總裁、遽難裁斷現以愼重態度、靜觀推移、然若與內閣實行絕緣之場合、當可豫先向黨出身之閣僚通告其意見、經其諒解後、始可決定黨議、(國通)

增派憲兵取締潰兵

【天津廿六日發電】由前線後退、蝟集於津市周圍之殘兵約達一萬餘人、橫行近郊、搶掠姦殺、無所不爲、第一軍團部有鑑及此、決定派遣憲兵以便取締、(國通)

關於銀價之恢復
美外委長注目滿洲國

【華盛頓廿五日發電】上院外交委員長畢特曼、廿六日午前、參加日美專門家間之第二次會商、關於貨幣問題、開陳意見、該氏關於銀價回復案、特求日本側支持、畢氏關於銀價之回復、似獨着眼於滿洲國、即於銀問題、日美兩國關係、略談如次、

石井深井兩氏對余談、關於提高銀價、日本之利害、與美國互相一致之旨、現在滿洲有三千萬人民居住、彼等與一般中國人同、尊重銀貨、然中苦於張學良濫發紙幣、熟心希望銀貨之確實流通、余確信滿洲國爲銀貨流通之分野云云、(國通)

綏西屯墾授田辦法

太原訊云、綏遠屯墾督辦事處、擬定劃歸屯墾部隊土地授與辦法呈請太原綏靖公署審查、茲聞綏署已批准、並令該處實行、其辦法如次、

(一)凡備墾部開墾所用之土地、已報墾者、由墾務總局丈量確定頃數、其未報墾者、除永租地外、如包租地處由屯墾督辦事處會同各該蒙旗丈量、並由墾務局派員隨同辦理、將來應交租金仍照舊交納蒙旗、(二)調歸屯墾部之永租地、由屯墾督辦事處、會同墾務總局丈量之、(三)凡屯墾部、開墾所用之土地、均用屯墾督辦事處名義承領丈單(四)以丈單換領部照時、由屯墾督辦事處、按每塊土地頃數及交欵手續咨請墾務總局頒發部照、(五)屯墾所需之土地、應由屯墾督辦事處撥給之、並發給各村代表人、(即團營連長)永種執照、以便收執、(六)屯墾部領用土地之等則由屯墾督辦事處與墾務總局會商辦理之、(七)凡撥歸屯墾部之原在地應儘原地戶租種、(八)開作屯墾地內之原地戶如係已報墾之地、仍令其繳納租種與乾租、照章納稅、(九)每團所墾土地、暫定爲一千二百頃、(十)凡現在屯墾部隊所用未報墾之土地、如將來報墾時仍歸墾務總局照章辦理云、

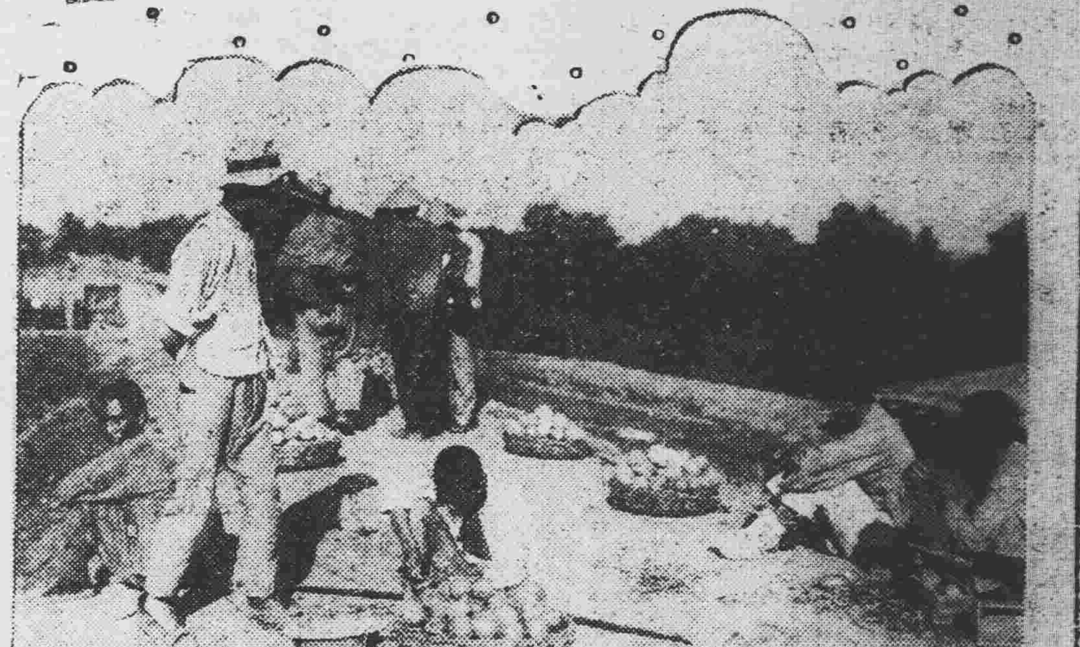

攝於皇姑屯附近

二年度豫算難免大削減
各部態度堪注目

滿洲國大同二年度一般歲出入豫算，目下國務院主計處編制中，至晚於六月十日前，當可見最後的決定，惟按照滿洲國財政之實狀，其歲入總額，以一億三千萬圓爲最大限度，即決定以緊縮方針臨之，關於比較的無須緊急之新規事業，全部移於次年度辦理，對達二億一千七百萬圓之各部歲出要求，諒不免削減約計四成，八千五、六百萬圓之大程度，此自建國第二年度，對將入於積極活動之各部新規計畫，實爲一大支障，豫料各部能有猛烈之反對削減運動，其行成頗堪注目云，

于芷山回奉

奉天省警備司令官于芷山、前爲請示靑紗帳起後之警備事宜，特帶同滿良少將赴京，向軍政部及關東軍部協議一切，茲已事畢，該司令官等，乃于二十六日午後一時三十分，搭南滿車回奉云，

改造東路內部
森科長赴哈之任務

交通部森第五科長，日下飛翔建設中之拉賓線上空，二十六日午前十時五十分，由新京飛至當地，當即入中東鐵路督辦公署，森第五科長此次來哈之目的，爲改造中東鐵路管理局內部，將副管理局長之權限擴大問題，向蘇聯側提議，管理局政爭問題，始終主張實量均爲滿蘇折半主義，從前之一方的事務處理，於共同經營之精神不合故今擬一掃此種積弊，關於正副管理局長之權限問題，向局長、副局長付與同一之權限，而明除去依一方的署名，招來事務上之紛爭，惹起之禍根云，

奉山路委任警處督察員

奉山鐵路局，現柳警務督察員劉子厚，因事辭職業經照准遺席，以護路警察隊譯員董九皋調經爲督察員，駐護路警察隊滿幫子分隊服務，並兼任溝幫子警務段通譯云，

天氣豫報

廿八　南西風　曇將驟雨

廿七日之溫度　最高　三二度四　最低　十五度四

花旗銀行被函脅
殆不過爲一種惡作劇耳

本城美商花旗銀行，二十五日，突然接得恐嚇信一件，內言索要現鈔五萬元，須於二十六日，派人送至太淸宮地方之某一電杆下，否則定即如何等語，當由該行持函白於瀋陽警察廳，由廳派員，依照該函指定之地點及時間，由警察搜查幹員等扮作行員及車夫等式樣，前至該地置錢包於電桿下，待至二十七日晨，亦未見有何人前往拾取，現城內近來各大商號，屢有是項威嚇函件之發現，內言種種，然經此次之証明，是項恐嚇信，不過一種惡作劇而已，

市署函警廳取締邪術

奉天市政公署，近查市內，時有邪術騙財，專以符咒醫療疾病，一般無知人民，即受愚弄，殊與民命有關，特于昨函致瀋陽警察廳，飭警嚴爲受締以重人民云，

實行取消女招待

瀋陽警察廳，前飭將煙館女招待取消在案，現又以飯館女招待，亦應取消，端整風化，自廿六日起，實行將女招待取消，否則查出嚴懲不貸云，

市場發現嬰屍

官廳爲注重人道，及衛生計，對於拋遺屍體者，向在取締之列，三令五申，已警告在案，奈違者無人，尤以滿人部落中拋屍案爲最多，市內山縣通市場後之空圮中，於日昨又發現生後未洗之兒屍一具，拋棄犯或爲附近之演人，大連署垣屍外，外，嚴偵犯人中云，

稅務會議下月內施行

奉天稅務監督署，爲整頓稅收起見，早擬開全省稅務會議迄未舉行，頃聞王署長定於六月內，開全省稅務會議，屆時分召各縣稅捐局長，一律來省參加，以便公決施行云，

陳克正任爲中東路監事長

【新京專訊】中央政府，對中東路滿方重要人員多有更動新任各員，均已視事，惟監事長一席，責任重大，故尚在考慮斟酌中，頃聞以官聲滿白之陳克正氏，升任該職，明令已於昨日（二十五日）發表云，

教育廳令報職敎員年齡

奉天教育廳，現爲促進學務，免得貽誤學生光陰起見，特於二十六日通令各縣學校，一律報告職敎員之年齡，在何校畢業，限期造表呈報以資備查云

警察仍着棉服 汗流滿面 煩言嘖嘖

時屆五月，天氣漸炎熱，一般人民，均着單服，尚嫌炎熱，何況在馬路上曝曬之警察乎，瀋市警察，現仍着棉服，雖經各署迭次請求發放，迄未發下，故在馬路上服務之警察，汗流滿面，煩言嘖嘖，深望當局，對于警察之夏服，早日發下，以利辦公云，

東部線匪警

【新京】中東鐵路東部線一四七公里地方之下旬子，日前二十四日，發現匪人，截阻列車，搜索乘客財物，并綁去車隊長，滿油夫及其他路員數名，路局方面得訊後，當即函請各軍警當局，赶速追剿，并設法營救各路員生命云，

俄飛行機比翼翔於國境
五萬赤軍調動之說

據可靠電訊，二十五日午前六時頃，在我滿洲國境八十六待避驛上空，發現蘇俄偵察機三架，居民對之驚異，注意追視，依附近住民之傳說，五萬赤衞軍，一兩日前，由多烏利亞向阿巴加易特方面移動云，

三經路及鐘樓電表已裝竣

奉天市政公署，爲謀市民時刻之標準，擬在三經路南口，及鐘樓兩舊址，裝設標準電表已誌本報，茲聞是項電表，業經市政公署，派工連日工作，已于二十六日裝竣，將以上兩處原有指揮燈折除，就該處舊址，裝設電表，共有四隻，依時，鳴放市民稱便云，

輝南縣請緝變叛之警隊

奉天省署，現據輝南縣長高振武報告，據警務局長遲永春報告，查警察第五中隊一分隊長王秀山，帶警二十五名，在輝發江一帶游擊時，晚間有警隊楊起祥，企圖謀亂，該隊長王秀山未允，竟被擊斃，一班警長孫上亮亦被擊傷，並將未隨叛之警士羅秀山等六名，及槍彈均行擄去，投入帮匪，請即飭緝等情，開省署查核後，以其關係地方治安，特於二十六日通飭各縣長及警務局長，一體聯防嚴剿云，

鄭總長褒奬孝子節婦之訓詞
其固並非欲取一時之榮譽
國家報以榮譽酬其志氣也

全國孝子節貞婦表彰式，經文教部指令各省，於端午佳節，一律施行表彰式典，迭誌本報，茲將文教部總長鄭孝胥，對於授與節孝褒狀及奬品之訓詞如下，

國家者，人民之結合，敎化者，國家之職務，文教部即國家之專司教化樞機也，綱常名敎，爲風化根本，綱者三綱，君爲臣綱，父爲子綱，夫爲妻綱，是也，常者五常，仁義禮智信是也，綱常勵於道德，名敎勵於榮譽，人民中有孝子節婦，皆爲人生極不幸之境遇，當此境遇者，必有天生道德，故能歷千辛萬苦而不墮其志氣，彼之自保其志氣也，並非欲取一時之榮譽，然國家報之以榮譽，以酬其千辛萬苦之志氣，則一切人民，美其榮譽，必有聞風興起，以求不落於人後者，故名敎之權，在於國家，則養成敎化，易於反掌，滿洲國成立以來，此爲表彰孝子節貞婦之第一次，各省代表，務宜宣傳文教部之用意，使人民心理，翻然一變，於推行王道，亦將如風行草偃之神速矣，

春耕貸欵亟待切實整理

奉天省公署，前爲救濟一般農民春耕，特撥付大批現欵，分發各縣，貸付無力耕種之農民，以免田地荒蕪，現鑒于各縣所辦春耕貸欵事宜弊端出屢，茲特組織春耕貸欵整理委員會，以實業廳長徐紹卿爲委員長，總務廳長民政廳，實業廳，中央銀行等各關係方面科長爲委員，定于日內開第一次委員會，對于春耕貸欵，謀切實之整理，以資官民兩便云，

明欽里鬧鬼
玉鳴軒執事實見談
白衣方帽似人非人
跳跳躂躂無聲音

明欽里中間，玉鳴軒髮理舖之少掌櫃，突於十六日夜十二時許，赴門外倒水時，突然遇鬼嚇昏各節已誌本報，近來因屢有是項鬼怪事件發生於該里，特於二十七日往訪該里理髮舖，據執事侯玉鳴談當事情形如下，

警察第八署 大西邊門外，南三經路分駐所管界

本月十六日晚間，約十時許，因有附近之隣人某，來舖內理髮，是時因已至休息之際，因礙於情面當即爲其剪髮刮臉，修飾完竣時，業已十一時許矣，是人遂由理髮舖之後門走出，於其去後，舖內學徒等，及其長子某，現年二十三歲，每日晝間，時往外邊工作，當將晝間所用之毛巾面布等，從事刷洗，是時本人（執事侯玉鳴自稱）即將大門開放，赴門外站立，兩傍瞭望，該時胡同內商戶等，均已閉門休息，胡同及南北口外，毫無一人，當解衣小便時，突見胡同北口地方之電桿下，有一似人非人之動物，着白衣，戴方形高帽，跳跳躂躂毫無聲息，上下蠕動，轉瞬間即來至目前，因一時被嚇恐慌，祗得咳嗽一聲，該物旋即無踪，由當地倏起旋風，飄飄然飛起，是時前後毫無行人之踪跡，附近住戶，亦均入睡鄉矣，當即轉身入屋，因恐其未宣布，不意其長子因洗制完畢，出外倒水，突然大叫一聲，在門外摔倒，屋內人聞聲外出，將其抬入屋中，伊則圓睜兩目，口內胡言，比時本人亦略知悉恐係所見之白物，被伊看見所嚇，當即將其抱住，指名呼救，一方用迷信方法禱告，約一刻鐘，始見其長子神色一變，略見淸醒，據稱赴外倒水時，因見目前有一白衣白帽動物，不辯面目，兩臂伸張，跳至眼前，即時被其嚇昏等語，當以附近有盛姓者，善於治療是項病體，並可超逐一切鬼魔怪物，當即派二學徒往喚請其前來醫治，據該等歸來時談，北口外尙有一黑形動物，跳躍不止，然未近前，現其長子已經治愈，每日照常赴外工作云，

瀋水小新聞

一學徒潛逃一

小北關，柴草市胡同，德盛長商舖，派學徒李文玉，赴各處收討帳，詎廿五日至晚未歸，該號執事徐永泉，各處尋找無蹤，知係潛逃，乃報告該管東淸當分所，代爲查緝云，

一老叟何之一

城西張三家子，張姓老叟，現年七十九歲，頭戴白氈帽，身穿小棉襖，日前因與家人生氣來城，家人闕信，即派人跟蹤來城尋找，迄無蹤影，家人頗爲著急，於二十六日，在四門八關，散放傳單，如能將該老叟送至家中者，必有重謝，決不食言，現在通信處，爲大西邊門外天寶店內云，

一礎碎鏡框一

有徐某者，二十六日午前二時許，由城內玻璃店購一鏡框，行至大西關泰山玉門前，適西來一某甲，靠右側而行，只顧看視行人，致將徐某手持之鏡框撞於地下摔碎，徐某即將某甲抓住，要求賠償，嗣經行人某排解多時，由某甲包賠一元始行了事云，

一窃賊落網一

有窃賊趙小四者，久在俄人所辦之阜通汽車上行窃，因其潛匿巧技，從未落網，二十六日下午，始被四分署巡警，設法在大西邊門外拿獲，送交四分署法辦云，

一買菜丢欵一

大北關財神廟胡同，住戶吳鳳鳴，二十七日上午七時持大洋票七元，赴小東關菜行買菜辦節，及買妥歸家，腰內所餘之欵四元竟不翼而飛，吳某查找無著，自認倒霉云，

一鄉農被騙一

城北柳崗屯，農民于化九，二十六日，携妻進城，購物辦節，行抵東木行轉角地方，被人以花言巧語騙去大洋十元，後始知被騙，然亦無可如何矣，

一討債興毆一

二十六日，下午三時，大東關某雜貨櫃夥李玉田，往大北關橫街王姓家討索欠賬，計現洋九元六角，王宅不但不給，且口出不遜，李玉田大怒，先行口角，繼竟動武，互相毆打，經多人勸解，各不相下，雙方赴警所理論云，

妓女金鈴潛逃案
涉及瀋海站祕書

警察第六署，公業區平康里街，門牌第一百零五號，住戶焦蔣氏，現年三十六歲，原籍北平人，有女金鈴，現年十七歲，向在該地萬寶妓舘搭住爲妓，不意本月十五日，突告失踪，此時經妓舘方面各處尋找，亦未找獲，及晚間，始由萬寶毛夥劉振三，因是日赴城內，帶同新來妓女彩霞上捐，在小西邊門地方，遙見妓女金鈴，乘人力車前行，其熟客陶子符，亦乘人力車隨後跟行，該毛夥因未知該妓逃走，以爲係局同客外出遊玩，故未顧問，不意回熟時，方悉該妓逃走，當[illegible]爲熟客陶子符所拐走，即時各處查尋，該客於二十六日，方始經由妓女之母，在南市場三經路督見，當即拙返工業區，即時報告警察，將其捕獲，據陶子符稱，現年二十六歲，在瀋海車站庶務系充任校對員兼秘書，現住浩然里門牌九號，平日常往萬寶班妓女金鈴處茶叙，至該妓女之失踪，毫不知情，並非本人所爲等語，該原告焦蔣氏則堅稱其女係被其拐逃，並指出毛夥劉振三作証，現已由該警察第六署，將全案送由警察總廳訊辦云，

本報啓事

今日（廿八）爲舊歷端陽節，本報循例停刊一天，廿九日無報，三十日照常出版此佈

盛京時報社啓

經濟欄

原塩出口一億斤
供給日本工業界
滿洲國已調印一部分

滿洲及關東州之振興塩業策，滿日各機關，均進行調查研究中，他如關東廳塩業試驗場，擬自本夏開場，滿鐵經濟調查會亦有立案，擬將召開委員會爲之決定，日本當局，鑑於該國工業塩之缺乏，擬由滿洲進口補充，特派專員來滿，正與滿日各有關機關折衝中，一面日本各曹達製造業者，亦擬由滿洲國權運署購入原塩一億斤，就中大日本人造肥料，程各曹達，旭電化之三會社代表上野信二氏，關於此事，已與滿洲國政府調印竣事，於廿六日回國，查該一億斤之各會社分配，

▲八、八〇〇萬斤，…日本曹達灰會社，

▲六〇〇萬斤，…旭硝子，

▲六〇〇萬斤…大日本人造肥料，程谷曹達，旭電化之三會社，

大日本人造肥料會社以次二社，調印竣事，已如上述，惟日本曹達及旭硝子等各社，亦擬派代表在新京調印一切，

再上項大宗原塩之出口計畫，擬以復州灣白家口般家溝兩塩田存塩充之，集中於菠箕島大日本鹽業貯鹽場，由此運日，以三四個月終了，又查日本製鹽數量，平均十億斤，惟近年工業塩之需要，年益激增，給供不足之數，隨之增大，豫測明年度供給不足量，可達十二億五千萬斤近，對之，關東州，青島，及台灣塩可能輸入之量，至多以八億斤爲限，則尙不足四億五千萬斤，此次輸入滿洲塩一億斤計畫，可謂有上記最終不足量四億五千萬斤，補充計畫之一種試辦性質，其成績如何殊堪注目，

關東州內產塩激增

據關東廳商工課調查，本年度洲內塩業，成績極佳，較去年度總產額三億七千萬斤，大有進展，即據本月調查，可衝破五億斤，他如旅順試驗塩場，本洋產額，示去年之倍數，至本月十八日止之之製塩，實達一千四百四十石（一石爲六百斤）之鉅，查增產原因，以天候之順調，及塩田改良之普及等爲主云，

鎭平銀交易成績

【安東】安東取引所，五月廿八日交期之鎭平銀，受授額總計二十七萬四千兩，標準價格一千四百十五圓，代金總額三十八萬七千七百十圓，較上期減四萬六千五百八十圓，受授兩方如下，

授方　恒順隆四萬五千，長聚隆四萬一千，原田商店一萬七千，丸福仲買店一四萬，外三萬一千，

受方　協豐銀號一六萬二千，大協仲買店五萬九千，藤本商店三萬六千，天利公司一萬七千，

河豆上市減常年四成

松花江下流流埠河豆，自上月末以來，散見上市中，惟因去年水災，河豆之收穫，較常年三十萬公噸，激減十七，八萬公噸，本年上市數量，較常減少，故河豆之上市，影響於豆價，不如常年之甚鉅，

滬存銀兩減元增

【上海電訊】廿五日調査上海存銀數，較上週增減如下，銀兩四百三十二萬兩，減少，銀元一百九十一萬元，增加，

膠濟津浦決聯運

青島訊云，膠濟津浦兩路負責貨物聯運會議，自十一日起開會，至十六日閉會，中間曾開大會三次，小組審查會二次，此次會議，津浦方面爲宗淵委員等五人，膠濟方面爲崔士傑，陳延炳兩委員，及車務處長等十人，彼此以兩路同屬國有鐵路，而貨物聯運，實爲便利商貨，發展地方實業之工具，自應力促其成，雙方既立塲相同，目的不殊，故會議時頗爲順利，會議結果，已擬定兩路負責貨物聯運辦法一種，俟呈准鐵道部後，即可實行，內容大致分四點，（一）兩路各站均爲聯運站（二）整車零擔均辦聯運，（三）負責貨物一律聯運站（四）現付運費及到付運費均可照辦，從此兩路貨物坐可由此路直達彼路，在濟南無須換車，致虛耗時間與經濟，而鐵路對於該項貨物，亦並不加收運費及雜費，再津浦路灤口站附帶議有辦法，將來膠濟各站貨物可直通黃河沿灤口碼頭，而灤口碼頭貨物亦得直通膠濟各站，聯運會議圓滿閉幕後，津浦簽委員等一行人員，即於十七日離青西返，向該路當局覆命云，

美棉改正發表

【紐約電訊】去年度美棉，昨美國農務省訂正，發表如下，下種面積，一九三二年至三九三三年間三千六百五十四萬二千英畝，收獲地畝面積，三千五百九十三萬九千英畝，收穫量，一千三百萬三千袋，

行市　廿七日

條銀標金

倫敦銀塊現行　一八片二分一

仝　遠卯　一八片一六分九

紐約銀塊現行　三三仙四分一

孟買銀塊現行　五六留比一六分一五

上海標金　午前　開行 九六五、〇〇　大價 九六六、五　下市 九五五、八〇　小價 九五三、二　午後開行 ……

中外匯兌

英美匯兌　三弗九〇一仙二分一

美日匯兌　二四弗一〇一仙二仙

日美匯買賣　二四弗〇一六分三

美國上海匯買賣　二四弗三〇〇分四

上海東匯買賣　一〇一圓二〇分一

上海美匯買賣　二四弗二一六分七

上海英匯買賣　一先二片一八分七　一先二片一六分一五

奉天城內匯兌　現洋票匯上海　一、〇二六

現洋票匯申銀　……

金票匯申銀　……

現洋票匯天津　一、〇二三

大連匯上海　九六圓二〇　九六圓七五　九六圓一五

大連匯烟台　九五圓三二五　九五圓三〇

營口匯上海　九五圓二二五

安東匯上海　七一五兩五

各地錢鈔

奉天

●日站金票對國幣　午前　開行 一〇一、三〇　下市 一〇〇、六五　大價 一〇一、三〇　小價 一〇〇、六〇　受數 五三萬　午後 一〇〇、八〇　一〇〇、八〇　一〇〇、八〇　一〇〇、七五　五萬五千

●仝國幣對金票現行　九點 九八、七〇　一點 九九、二五　十點 九九、一〇　二點 九九、一五　十一點 九九、二五　三點 九九、一五

●鈔票對國幣　開行 一〇六、四〇　一〇六、八〇　下市 一〇六、八〇　一〇六、八〇　大價 一〇六、八〇　一〇六、八〇　小價 一〇六、四〇　一〇六、八〇　受數 八九萬　五千

●同現行　九點 一〇六、四〇　一點 一〇六、七五　十點 一〇六、七〇　二點 一〇六、七五　十一點 一〇六、七五　三點 一〇六、七五

●奉天城內錢鈔　現大洋換金票 〇、九九三　鈔票換現大洋 一、〇六八　哈大洋換現大洋 〇、八〇　天津中交票換現洋 一、〇二〇

大連

●鈔票對金票（午前市）　近卯　遠卯　開行 一〇五、三五　下市 一〇六、二〇　大價 一〇六、五〇　小價 一〇五、三〇　受數 五六五萬　（午後）……　萬

●同現行（午前）（午後）　九點 一〇五、〇〇　一點 一〇五、九〇　十點 一〇六、五〇　二點 ……　十一點 一〇六、二〇　三點 ……

安東

●鈔票對小洋錢現行 一四〇、八〇

●現洋票對鈔票現行 九四、四七五

●鎭平銀對金票　午前　近卯開 一四一七　一四二三、〇〇　又下市 一四一五　遠卯開 ……　一四二八、〇〇　又下市 ……

開原

●金票對國幣現行　九點 九八、四〇　一點 九九、二五　十點 九九、〇〇　二點 九九、二五　十一點 九九、二〇　三點 九九、二五

新京

●鈔票對金票　●現洋票對金票　●鈔票對現洋票　……

哈埠

●國幣對金票現行　午前　九時 ……　一時 ……　十一時 ……　三時 ……　午後

營口

●金票對爐銀現行 三八九、〇〇

●鈔票對爐銀現行 四一〇、〇〇

●爐銀對奉票現行 三八五、〇〇

各地豆糧

奉天

●日站大豆百斤大洋價　午前開行　午後開行　……

●奉天城內豆糧

大豆 一、二二五　豆餅 一、五〇〇　豆油 一、五四〇　白小豆 一、七〇〇　紅小豆 一、四五〇　花小豆 一、三五〇　吉豆 一、八〇〇　合豆 〇、九〇〇　菁豆 一、一〇〇　麻豆 一、六〇〇　豌豆 一、四〇〇　稗子 〇、九〇〇　谷子 〇、六五〇　糕子 〇、四五〇

糜子 〇、六〇〇　大麥 一、〇七〇　小麥 〇、六八〇　高粱 〇、六〇〇　包米 〇、六五〇　稷米 二、一二〇　元米 一、四〇〇　小米 一、三〇〇　江米 二、二二〇　粉米 二、二二〇　稻米 二、六〇〇　粳米 一、二〇〇　糠米 〇、九〇〇　之麵 一、九〇〇

大連

●大豆（百斤、鈔票價）　午前開行　現貨 四、九五　現帶袋 四、九五　不帶袋 ……　五月底 四、九一　四、九三　六月底 四、九五　四、九七　七月底 五、〇〇　五、〇一　八月底 五、〇四　五、〇五　九月底 五、〇八　五、〇九

●豆餅（壹塊、鈔票價）　午前（開行）　現行 一、五二　一、五二　六月半 ……　七月半 一、五四　八月半 ……　九月半 ……　十月半 ……

●豆油壹箱、鈔票價　午前（開行）　現行 ……　六月半 ……　一月半 ……　午後（開行）一三、七〇

●高粱（百斤、鈔票價）　午前（開行）　現行 ……　五月底 二、二四　六月底 二、二九　七月底 二、三六　二、三五　八月底 二、四二　二、四一　九月底 ……

●大連麻袋（一枚金票價）　現貨 〇、三九四　五月卯 〇、三八五　六月卯 〇、三八七　九月卯 〇、三九六　受數 七萬

新京

●大豆（一石鈔票價）　午前開行　午後開行　現行 ……　六月半 ……　七月半 ……　八月半 ……　萬

●高粱（一石、鈔票價）　午前（開行）　午後（開行）　現行 ……　六月半 ……　七月半 ……　八月半 ……

哈埠

●大豆（壹甫特哈洋價）　午前開行　午後開行　現行 ……　六月半 ……　七月半 ……　八月半 ……

●小麥（仝上）　午前（開行）　午後（開行）　六月半 ……　七月半 ……　八月半 ……

國外商品

●美國綿花　二圓一〇錢（漲）　五月卯 八仙九二　一月卯 九仙五五　七月卯 九仙一五　三月卯 九仙六十　十月卯 九仙三一　現行 九仙〇〇　十二月 九仙三七

●印度綿花　一〇錢（跌）　卜羅吉印 二二一　留比　沃課拉印 一九九　留比　邊高書印 一六九　留比

●大阪綿花　近卯 五六、六五　遠卯 五八、五五

●大阪三品（綿線）（壹捆、金票價）　午前（開行）　午後（開行）　五月底 二〇三、九〇　二〇〇、〇〇　六月底 一九九、四〇　一九七、〇〇　七月底 一九七、〇〇　一九六、六〇　八月底 一九五、七〇　一九五、二〇　九月底 一九五、二〇　一九六、〇〇　十月底 一九五、三〇　一九六、二〇

●大阪綿布線現行　龍C 六、四〇　鵝鳥 六、六〇　軍人 七、〇〇　扇面 一九四、〇〇　蘭綢 四、七〇　綿助 二〇三、〇〇　白羊 ……　頂留生糸 ……　近卯 ……　期 七八〇、〇〇　遠卯 八〇六、〇〇

●神戶豆餅　五月底 三、六八　六月底 三、六六　七月底 ……　三、七三　八月底 ……　九月底 ……

破天荒大贈送 買一盒送二盒

補品大王 黃色補丸

暫不取利 但求試用 効力如何 每人只限一打價議

●補腎扶陽●功效非常●陽萎早洩●服之最良●夢遺滑精●第一奇方●增加飲食●益髓添精●腎虛腰疼●轉弱爲强●强精健腦●益壽延年

「黃色補丸主治」先天不足後天虧損青年早婚房勞過度見色滑精腰膝背痛夢遺滑精陽萎不舉交不耐久房事早洩精液缺乏子嗣艱難陰莖短小腎囊濕寒老年精衰精神不振遇事善忘頭暈眼花心跳耳鳴形容枯瘦夜睡不安凡因腎部所傷等症服此藥萬試萬靈確有恢復青春添精種子之能常服保腎安神身體健壯房事快樂補血生精藥性和平不燥不寒不論老幼四時均可服用非市非春藥也

「贈送法」此藥在東省初次推銷特提出一萬盒作爲贈送顧主起見不顧血本大贈送以昭效力而便推廣凡在經售代理處買黃色補丸一盒者即贈送二盒 買半打即贈一打贈完即不再贈矣定價每盒國幣一元五毛半打國幣八元五毛

總經售處哈爾濱道外十五道街 三多藥行

代理贈送處

奉天 大成藥房 奉天日站 恒濟堂 安東 東益增遠
吉林 東升遠 大連 華泰藥房 營口 洪春堂
長春 中西藥房 江省 五洲藥房 洮南 德慶仁
公主嶺 三合德 錦州 同盛居 遼陽 義和堂
四平街 天德堂

婦科三寶（調經養血丸 紅緞子仙膏 帶藥暖宮丹）

紅緞子仙膏）專治婦女經脈不調月經趕前錯後經行腰腹疼痛子宮寒冷白帶過多久不受孕屢患小產血少乾勞經閉經枯面黃肌瘦少食無眠發熱發燒心跳心忙四肢酸軟無論新得早有將紅緞子仙膏貼肚臍一張百病俱消萬用萬靈無病常貼此膏舒筋活血追風散寒種子調經誠婦女必備之聖藥也如患血少經閉寒血凝滯兼用（帶藥暖宮丹）保管數日即將瘀寒瘀血完全化下多年病塊下淨無存効力絕大百發百中紅緞子仙膏定價加料每張現洋六元普通大貼四元中貼二元

注意 本藥房爲濟世活人起見紅緞子仙膏減價一半加料每貼三元大貼者二元中貼者一元奉送帶藥暖宮丹一付

（調經養血丸） 此丸係金勃先醫士家傳秘方經驗數世活人數十萬凡婦女經血不調宮冷白帶不孕半產一切虛勞無不藥到病除頗蒙各處贊許歡迎接得謝函鐵證不下數千件報不勝載又經政府化驗註冊特許專賣 調經養血丸專治經血不調月經不准赤白帶下血色不正紫黑成塊或淡白如泔水或經閉乾勞氣虛血虧發燒咳嗽經行腹痛腰痛心跳心忙食少膨悶夜多惡夢不能安眠一切婦女百病一經服用無不立起沉痾誠婦科之獨一無二聖藥也定價一料現大洋四元

總發行哈爾濱道外十五道街 金勃先藥房

婦科三寶紅緞子仙膏代理處列下

奉天鼓樓西金城大藥房 奉天大成藥房 奉天震泰報館 奉日站恒濟堂 安東瑞祥泰 大連華泰藥房 公主嶺三合德 四平街天德堂 開原德祥厚 遼陽義和堂 千金寨德泰興

安東中富街東益增遠 千金寨信仁堂 鐵嶺和發久 公主嶺義和順 洮南德慶仁 遼源德泰順 洮南和發堂 營口洪春居 錦縣同盛達 吉林東升 吉林中西藥房

吉林文生堂 吉林琉生藥房 長春泰和藥房 長春中西藥房 江省德泰盛 江省中西藥房 江省五洲藥房 長春德生堂 長生藥房 安東兄弟藥房

東三省總發行哈爾濱道外十五道街 金勃先藥房

外埠函購將由欵郵滙下原班不悞郵票亦可代價

CHUJOTO

甦生之歡喜

確保女性之生命線

中將湯

婦人病者之危機

凡值五六月之新綠叢生之時自古以來即謂爲百病之再發期也概因平常潛伏病根一時擡頭猛然活動至嘗罹婦人病之人勿論即稍覺其徵兆者於此期間急思徹底的治療實爲切要婦人病今雖值危險然其藥之治療効果亦以今爲最多凡疑有下列諸容態者勿遲片刻速服中將湯以圖徹底的治療法

△月經不調赤白帶下淋漓不絕之人
△腰足厥冷手足麻痺之人
△下腸與內股邊抽痛之人
△氣促心焦無論何事易感悲觀之人

女性之福音

中將湯爲婦人藥之最高權威今據世界之女性仰如太陽中將湯乃依漢方獨特之秘法而行近世科學之尖端依最新式之方法調劑其主要分係以補洛脫賓補爾勃克補寧及含有有効精油成分各種高貴藥而調劑者也其藥理的効果爲學界均認識也

主效

子宮病、歇斯的里、血道產前產後、月經不順、頭痛眩暈逆上、神經衰弱、下腹腰足寒冷、下腹腰足抽痛白帶血腳氣、癇氣感冒、

定價

試用分	二十錢
三日分	五十錢
七日分	一圓
十五日分	二圓
二十三日分	三圓
四十日分	五圓
八十五日分	十圓

當然決賽第一 服童丸之兒
虫盛小孩弱 服童丸之兒 無虫氣

童丸

童丸主効小兒之五疳驚風虫氣神經發熱鎮熱祛熱其他因胃腸病所起各症

定價 二十錢 五十錢 一圓 三圓 五圓

中將湯 童丸

本舖 津村順天堂

本店 東京市日本橋區通三丁目 電話日本橋六二 振替東京六〇八

支店 大阪市南區長堀橋筋一丁目 電話南二五 振替大阪四五六

江省各地 匪患四起

【黑龍江】頃據慶城情報專員張民權報稱，五月五日據大河北五道崗駐防之警備第四大隊部報告，玆由綏稜山裡竄來匪賊六十四名，身着黃色軍衣，紅袖標，自稱海倫顧警長，帶領之匪書，伏夜動，沿山邊林密之處密秘來此，現潛伏於頭道崗屯，窺其意旨，係擬僥赴東興，有與該處匪衆集合之形勢，當即派員馳赴八里川調隊向八道小歲子截擊此股匪賊，詎料及至馬隊官兵赶到時，該匪等已於前一夜間潛渡河東沿山邊向東南竄去矣，官兵等追出三十餘里無踪而返云。

又訊，據江省警備司令部五月二十日之通報，有匪首報字北平率匪七十餘名，在四海店被我軍步四團二營四連劉連長率全部及警備隊之一部官兵，擊潰向東北大青山方面逃竄矣云。

又匪首報字鵬飛、五龍等匪率匪約三十餘名，現盤踞於縣北蓮稍泡（五六十里）當派騎兵第三連楊連長率該部精銳官兵八十餘名，馳往該處相機痛剿云云。

又訊，據昂昂溪站檢查處報告，在頭站約五里許，突來騎匪二十餘名　本月十九日晚十一時，在頭站屯附近約五里許突來騎匪廿餘名，肆行搶掠，至廿日正午十二時，該匪搶畢即行遠颺矣之

又訊，據巴彥警務局長舒振麟報稱，李子英所部叛軍曹德權率衆百餘名馬百餘匹，由呼蘭叛變後竄入木蘭縣五月七日從山木蘭竄入本縣境入盤踞於東方二十里三區管界黃泥河子一帶，持雜色槍械子彈不甚充足，已飭各警備隊派隊百餘名，會同二區保衛團分頭剿捕矣云。

又五月十七日由東興竄來步匪卅餘名匪首報字二哥，盤踞於張家粉房一帶，滋擾掠奪，所持槍枝洋砲居多數，目下已飭本縣二區保衛團六十餘名前往剿捕矣云。

又訊，據綏化警務局五月十七日通報，該縣警務局長朱洙光報稱，十六日有匪首報字德山，率匪五六十名，在北河柳條通內竄擾，朱局長於十七日早帶官警五十五名，赴河套帶搜索，行抵卡路灘（距縣三十餘里）、我隊哨兵突被匪包圍，當即率隊開訊馳赴前方，四面圍攻，該匪等據險抵抗，我方以砲猛攻，遂將匪等擊退，向大河逃去，嗣因河套泥沒馬腹無法追剿，即行返回，聞此帮係交的寬、愛國、常好、德山等匪首所率領集合者云。

帽山兵匪激戰

【海城】近日以來，縣東海岫交界地帶，匪勢洶湧，節節蠶進，搶綁事件，日有所聞，軍警民團，咸集堵擊，人心動搖，極度不安，風聲鶴唳，草木皆兵，二十四日早，縣警務局據十區報告，有匪首五龍帮率數十名胡匪，發現於該區管界蟒洞峪附近，增援協剿之急訊，滕局長據訊，當派縣警察大隊長凌秉動，率隊馳往，（早七時許出發）於午後一時許赶到蟒洞峪，匪衆已先被當區聯庄會數百名，追擊於老爺廟溝，凌大隊急帶隊遊追，匪衆為佔地勢，且戰且退，潰至趙氏帽山，崎嶇高嶺，又多森林，地勢險惡，匪衆全聚山巔，是時由凌大隊命令，警團取包圍進剿，双方激戰直至夜亥之時，匪等拼死命闖路竄逃，是役屯匪等棄屍五具，我方警察隊兵李蔭勝受輕傷，十區聯庄會祭班長戰死，張海源等以下五名負傷，又訊縣二區臨寰峪，已於當日發現胡匪數十名，架人票數名，經過該村，被當地自衛團追擊，救下人票二名，其匪帮不下六股云。又訊今（二十五日）早七時縣公安隊在蟒洞峪地方與匪首久五龍久勝等五千餘，交戰結果斃匪六名，公安隊兵戰死二名、

城關學校請准 金曦原為校醫

【海城】縣教育局長韓連昌，近時當盛夏，時疫盛行，深恐各校學生有染疫之危險，延前經呈請縣署批准立案，延金曦原為城關各校校醫，按金君歷習中西醫術，對於醫療各症，莫不手到病除，我邑有此偏醫，誠為校生、及民衆之救星云、

汽車軋傷騾子

【海城】二十五日早七時許，城內北大街，有城北白廟子王林春者，牽騾馱糧一袋，徐行街前，突由山站開進汽車，飛馳狂駛，汽笛嗚嗚，馳近牽騾王某前，一時該騾驚逸狂躍，王拼力牽轡，竟被汽車將騾撞倒，騾腿，不能起行，王某懊喪，遂將騾售於鍋房，得價九元自認倒霉而去云、

盤据通遼大林站 著名匪首落網

【通遼】邑東大林站，有大盜趙某，綽號老來好，於事變時，破大林站商號，綁走劉會長，投降開通，客歲年底，隱於大林，前經憲兵隊郭康民，調查明晰由城大隊部李隊長，同闞某，福島指導官，督飭嚴擊，常乘鐵甲車，到該處圍抓被老來好，槍射李隊長身受重傷，衆兵士狂打，老來好飲彈斃命將其強霸之妻，帶城根究鄉人莫不稱快云。

駐江蘇聯領事 宴請滿側要人

【黑龍江】省垣駐江蘇聯領事德利賓司吉，自去歲十一月間到江，蒞任以來，即沈靜寡言，絕少交遊，不意突於日前（廿一日）該領事竟大設筵席，晏請省垣之滿側要人，計是日列席者，有省長韓雲階氏，總務廳長島一郎氏，民政廳長劉德權氏，教育廳長姜成業氏，實業廳長盧元單氏，稅務監督署署長高齊棟氏，市政局局長楊乃時氏，省會安公局局長劉允升氏，共計十一人，入席後杯酒言歡，賓主間極盡歡洽，頗為隆盛，直至晚八時半，始行盡歡而散，嗣據該領事稱，此晏純係為其新任之披露藉談晏會云云、

梨樹教育界慘劇 教員打死校長

【榆樹台】梨樹榆樹台北、馮家窩堡村、村立學校校長張佐廷、前日因口角被該校教員王太和、用砍菜刀砍傷頭部、當時身死、時下該教員被押在案、校長屍已驗畢、將來結果如何、容訪再誌、

江省警備隊 會議延期

【黑龍江】江省清鄉局局長王作振氏，最近會擬召集全省警備隊會議，各節已誌本報，玆悉該局原定會期，為廿二廿三兩日，嗣於昨廿一日晚七時許突奉到省長手諭，畧謂張司令官及其他應出席之重要人員，最近多有因公外出者，所預定之廿二日會期，着即延期，以待各員歸省後，再為定期開會云云、

張文鑄 因公晉京

【黑龍江】江省警備司令官張文鑄氏，最近因有要公，必須赴京請示，當於日前廿日晨，搭乘旅客飛機前赴首都，其往返之期，預定為四五日間云、

閻家店小醜梁跳

【黑龍江】據江省警備司令部情報處，五月十九日通報，有匪首報字老德國，跨海，行武軍等率匪八十餘名，在正黃旗七井閻家店一帶竄擾，前已迺報在案，該匪等突遇保護東亞公司之警備第三大隊互相交戰，該匪等見官軍勢大，早已不支，當即遠逃，嗣經本縣飭局嚴加防範矣云、

儲蓄得獎

【儀岳城】駐岳萬國儲蓄分會經理高華川，月之二十四日

洪興客棧被罰

【西豐】南門裡洪興客棧執事洪如九、因壇寫店簿、將旅客之年歲誤填、被警察一分局長、傅希林氏查出、罰洋五元以為疏忽者戒、該局長、可謂認眞視查云、

警局會議夏防

【西豐】時屆夏令、轉瞬青紗障起、難免胡匪、不乘機而動、褚局長為地方安全計、召集各分局長及各分所長，在局內開夏防會議，所議事項甚多，今擇其要者，探誌於下，一、凡於重要地點，均設要卡，以資防守，二、身為警首，最貴精勤，夜夜防賊，日日小心，萬不可一時疎忽，三、警士之槍械子彈，善為整理，如有不受使用者，急速修理，以免悞事四、與各村鄉團，防守合作，免生意見，五、遇有面相疑可之人，嚴加盤詰，倘語出支離送局懲治，不可輕易放過，六城鄉民戶之遷入，或搬出，必嚴查有無村會，准許之遷移法及連座保結，如無此據，不准遷入，或搬出，七來往旅，可先查驗有無村會旅行証，然後放行，八，無室家，無正業之游民，一律拿獲，送游民習藝以免流入匪徒，九賭博會局，嚴予查拿，萬不可瞻徇情面，貼害地方，十、以上各項，均由六月一日實行云、

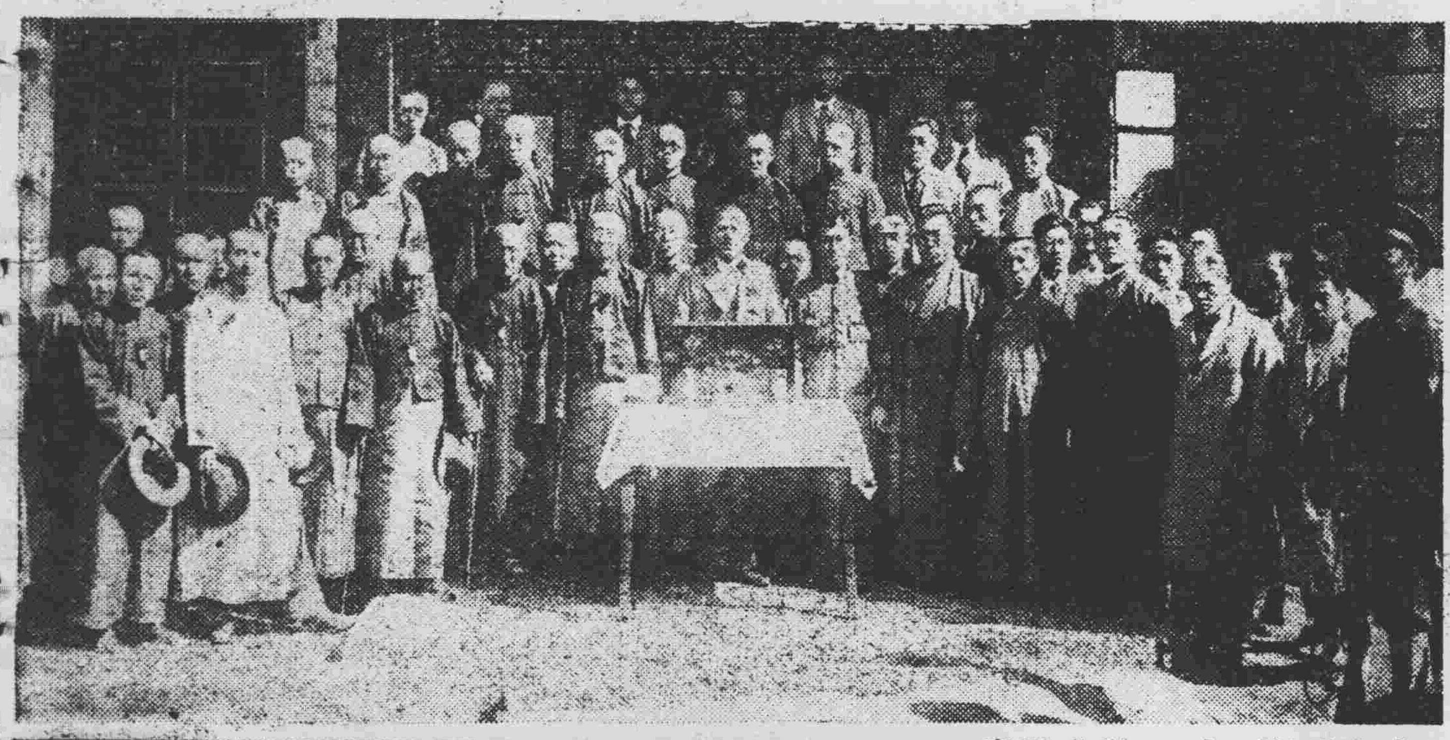

峋界區村乏糧

【海城】頃據岫岩八區來人云、該縣除城區村，未遭胡匪浩刦外，他如距城較遠區村，自事變後，劉鄧匪首嘯聚黨羽起義，肆行暴虐，區村被諸蹂躪，到處騷擾，民不聊生，如岫六七八區，幾為胡匪蹂躪殆盡，任其盤踞，作為根據地，幾化為胡匪區域，更以岫界地勢偏僻又多山林，每歲農產糧食當滿平時代，亦不敷用，況今歲數千匪賊横行，將匪村民食牲畜，掠之已盡，故現在岫界大感乏糧，貧小戶者，多行斷炊，富有者均行逃避，故我海境東部，屢現搶案，其原因皆以岫界乏食，匪等無以飽腹，其竄向海境，其實理耳，（記者）按此時勢觀測乘此匪衆食糧淨盡、械彈不足、調大軍痛剿、決能一鼓殲滅云、

匪襲楊家甸 綁去人票七名

【海城】縣三區管界楊家甸村，於昨二十三日晚十時許，突由東南岫界，竄來步匪二十餘，各持槍械襲入該村，按家搜掠財物，臨行將當村殷實住戶，綁去七名，架向岫界山谷間，聞是役綁案，匪首為東海、東洋等、而連日來縣東匪帶、屢現綁擄事件、聞當局已擬具體剿滅法、將請省署調剿匪大軍、共同協助痛剿云、

朝陽鎮之地方保障 紳商各界酬庸要人 贈遍額及金銀盾

【朝陽鎮】去歲刀匪為亂，禍害極慘，東流一帶，鮮不被其蹂躪，本鎮幸得瓦全，實賴駐鎮大日本守備隊、領事館日高主任，及駐鎮落地區二營張營長德山、商會陳俊卿劉夢九二會長、警務九分局分局長傅子衡、商團張鳴九隊長、民團姜子明隊長諸公之力，回憶各軍隊官守城之時，靡不身先士卒，暫守危城，陳劉二會長尤能運籌方策，輸貲供給各軍之餉糈，與各軍隊官長，抱定同舟共濟，力挽狂瀾之心，卒成祖如之壁，本鎮村民早已口碑載道，頌德歌功士紳崔香亭纖獻，乃倡議報德酬庸之舉，一唱百和，民衆同意，與村長禮元亮，以諸公在閫外，難安等，特製遍額四方，及銀質紀念品多件，於月二十三日上午九點鐘，由村民代表崔香亭，禮元亮，王殺芝等三十餘名，分送各受領人，計贈日高榮之助主任金色盾一座，金色瓶一對，匾題澤霈鄰封四字，贈張營長盾一座，銀瓶一對，匾題方保危城，贈陳會長福額一方，銀瓶二對，題姚英女高，銀盾一座，贈劉會長福額一方銀盾一座，銀瓶一對，匾題德公私，贈九分局傅局長匾一方，銀盾一座，銀瓶一對，匾題一方保障，贈商團張隊長民團姜隊長，赤金紀念章各一座，爾時鼓樂聲喧，炸炮齊鳴，觀者接踵，途為之塞，洵極一時之盛云。

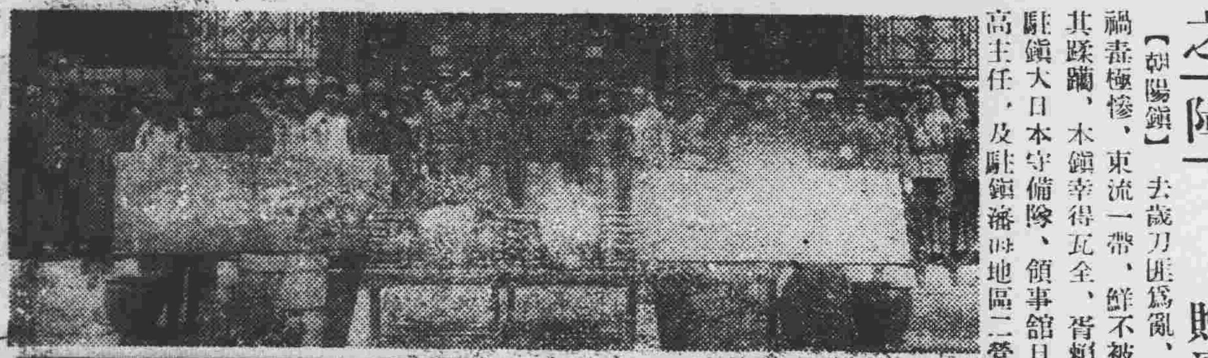

寫眞說明　（上）朝陽鎮日本領事館出張所日高主任接受贈送紀念盾攝影（中）贈送商會陳劉二會長匾額（下）張德山營長受贈送之匾額及銀盾銀瓶

誤狗体為人屍 秘告警局 當場檢驗觀捧腹

【綏化】西美容街住戶孫某，有草房五間，於去歲冬季租與鮮人某居住，當時鮮人不知從何處盜來一狗，殺而食之，埋其骨骸於室內，近中該鮮人已遷往他處，房東孫某復將該房出租他人，其人當修理房室時，忽聞地下發出一種奇臭，乃就土鬆處發掘之，但見血肉糢糊，大駭，誤認是人之屍體，必係生前被殺掩埋者，不及詳察，急遽覆蔽，以為外人不得而知也，不意隔墻有耳，略露消息，乃經有人秘密告發於警局一分所當派警士傳集該房主房戶，追詢究竟，房主一聞事關屍體，神魂為之震動，房戶更認為禍從天降，據實稱說發現屍體之由來，及畏事掩蔽之苦衷，至外間一班閑傳，則謂兇殺埋屍大案，行將暴露，推測猜疑，莫衷一是，旋經警士押同當事人等當場發驗，詎所謂屍體者，乃非人而狗，狗首、狗腿，宛然尚具，至是旁觀者乃為之全場捧腹，孫某及住戶，亦登時色霽，於是一段埋屍公案，全部乃得揭曉云。

楊旅長 慰勞部下

【綏化】駐防本城之二旅旅長楊振凱氏，於日昨帶同隨員赴往海倫，聞其任務，係因該旅駐防海倫之閻團長，於近日督帶部屬，在防線界內剿匪大獲勝利，當接仗之時，有連長一員，軍士二名，均負重傷楊旅長得此情報後，即躬親前往慰勞云、

法律事務分局立成

【蓋平】現由營口日滿法律事務局，特派周啓昌為蓋平分局主任，奉委後即帶隨員蒞蓋於月之廿一日辦公，周君品學優良，熟通法律，設此機關，純為保障民權起見，並代理人民詞訟，凡不公允與人道相背者，當能按法律辯護云、

滿日健兒聯盟 舉行運動會

【大連】關東州內、各學校自提倡體育聯盟後，擬於六月三日午後，在大連運動場舉行州內各小學校之聯合運動會等情，後因關東廳體育研究會山本壽喜太氏，及軍部側斡旋之下、於六月十八日、假大連運動場內，舉行滿洲國建國祝賀第二次全滿日滿兒童聯合紀念大運動會，因之六月三日之各學校聯合運動會撤消之關於第二次日滿兒童運動會之一切計劃，現經山本氏準備中云、

西崗署各係 主任異動

【大連】西崗子警察署，於二十六日，施行署內各係主任之根本的異動如下、

司法主任沖警部補（前外勤）
高等主任三澤警部補（前衛生）
衛生主任黑田警部補（前外勤）
保安主任志岐警部補（前司法）
警務主任猪服警部補（前保安）

學生電車票 漲價改地點

【大連】中等學校之電車通學票制度改善問題，已成多年之懸案，迄未解決，最近重經各中等學校長會議之結果，於二十四日，由代表者訪問入江滿電專務，其計劃有如左列兩項、

一、撤却現在之乘車地點、
一、時間制度（現在至夜間七時撤廢之

以上記兩項，陳情於滿電當局，對此滿電側預定之對策如下、

一、將現在之車價、（每回一分六厘五毛）稍為增漲，乘車地撤廢，

結果，將依滿電之計劃，最近實行之云、

博覽會場內 添設幼兒園

【大連】大連民政署，對於幼兒之保護上，視為重大之關心，故於博覽會之教育館內，設置幼兒之園館，關於設置之計畫，已得具體的成案，二十四日，在民政署內，招集各幼稚園之主任保姆，互相討論之後，關於陳列之物品，及其他兒之作品，及保姆之作品，此外更有保育幼兒必要等作品，貢獻於一般之觀覽，刻開市內諸幼稚園當事者，正忙於搜集陳列之作品中，務於滿洲大博覽會開催之先全部出齊，屆期望一般愛護子女之為父母者，前往觀覽云、

火車軋斃站務夫 募金郵遺族

【三林站】四洮鐵路茂林車站，站務夫戴玉春，於十九日早一時第廿次客車到站，因辦勤務於降車時，車已開動，被風所格，致遭輪下慘斃，良可憫也，該車站長閔居章君查戴某在四洮鐵路，服務有年，勤務素著，今因公務致喪性命，情殊悲憫遺有白髮老母綠鬢妻室，及黃口孺子，八口，無以為生，該站長除申請投長轉請路局特頒郵金外，暨一般員役又發起募集存郵金，以郵其後，可謂仁人之用心，以致引起一般人之慈懷，贊成此舉者不只鐵路方面，即茂市内紳商亦多樂於慨允認募，聞已募有數百元云、

在鄉議滿詞及經過報告，畢由處長慶祝茶會散云、

開原縣公署 行政會議誌要

【開原】本縣此次行政會議，對於鞏固治安，多所討論，玆分誌之，（一）前准日本守備第五大隊長公函，囑修理由縣城至通江口縣界道路一案，請於六月中旬修理完竣，自應火速修理，以利交通，（二）修理縣城，鞏固城防一案，前已召開會議，共同表決，催修補齊，業據電話局勘測明確，平步大洋二千五百元，應如何籌（三）玆奉令催將警察教練所學，日期，並課程時間表，等即日呈報等因，當於奉令後，即轉行警務局遵照呈報在案，該局應即從速具報，以憑轉呈（四）查警察為親民之官，各區如有不識字之警士，及身長不足五尺者，均應查明撤換，以資整頓，（五）關於查明之逆產應責由財務局負責經營，並由五月份起催租金，（六）據警務局長提議，自衛團服裝式樣、應如何規定，以便製造、（七）此後縣內地方事務所召開日滿行政聯絡會時、各局長屆期均應前往與議、對於提案意見、並應事先預備、以便臨時請議而資公決云云、

學務課召集教員 開教育研究會

【大連】關東廳學務課，例年夏季，舉行關東洲內教育研究會，該會向分二班，第一班為日人，而第二班則為滿人，畢集州內各學校中之男女教員於一堂，研究教育之方法，本年之第二班研究，擇定六月二十四日，場所假定旅順附屬公學堂，已向州內各公學堂發出公函，研究之事項，誌之如左、

一、關於個人研究之發表、
一、談話題

當日州內各公學堂、皆休學一日、諸教員於午前八時許、齊抵旅順公學、而關東廳學務課、亦必有相當人數云、

汽船遇風船 鳴鑼求救

【大連】旅順管內方家屯會于家市四番地，漁夫于天廣，於二十三日午前，二時之拂曉，率同漁夫十五名共乘帆船，並載乾魚若干，航至皇城島之西方，天將黎明，海洋並無同航之船隻，風平浪靜，正在徐航中隼忽見前方有巨大之汽船，約載重二千餘噸，逆波破浪，迎面而來，相距將近，該汽船突發鑼鼓之聲，初則微音，將聞繼則鑼喧天，聞其音調，似有驚懼之勢，該汽船尚速航如飛于空滿揭稿上之帆，急趨而前後又聞有驚呼之聲，以為滿船遭難，人命關天，奚能束手不救，遂奔至該船之側，時滿船之首側，已將沈沒，而船中早已浸水矣，于船長協同船員，冒險助援，結果遭難之船得免無恙，詳細調查中云、

匪胆包天 白晝截道行刼

【遼陽】高力門外，太子河之東岸，在樹林子中間，忽於二十四日午後，出現匪徒四名分作兩卡堵截，約有四個鐘頭截住行人數十，翻去財物甚多及日暮警局聞信，即往拿擊，則已逃之夭夭矣、

郵局遷移

【遼陽】邑南立山郵局，局長董學庶，前以地方蕭條，郵件減少，為整頓郵務便利起見特將該局移至八卦溝東街，另租房市，重加修理，以資郵件之方便云、

火警頻仍

【遼陽】城內五道街馬轎房於前二十二日夜，祝融肆虐，燒得草房三間，幡扛執事等件無算，業誌前報，玆於次日午後城南四里莊宋宅，又復失慎燒柴草數垛並連及房屋數間，經鄰近併力救獲，始得平息，惟當此旱風高入，人困馬乏之際，對於火災之因險，可不殷鑑而深戒乎、

出席檢事會 井關檢察官

【大連】檢察局之井關檢察官，定於六月一日向後三日間為出席司法省有內開催之思想犯檢事會議，故氏於二十二六日出帆之烏蘇里丸，起程東渡及京都各地，視察日本國內之裁判事務，諒至六月中旬，始能返任云、

新採巡查百名 入所教練

【大連】前在旅順警官教練所中採用之關東廳警務局巡查中，由日本國內採用者，六十名，在旅順採用者三十名，至於日本國內之六十名，由池田警部領率之下，於二十七日來旅順，再與由軍隊除隊者拔選之十名合計，共百名，二十八日，實行入所教練云、

建設局專員 講演誌盛

【鐵嶺】國都建設局，特派事務官呂作新，綠森國鄉二員、蒞鐵後下榻縣公署，廿三日上午九句半鐘起，在教育會場開會，講演一切建設利益，各機關各法團，各學校一時入場聽講者，極形踴躍云、

致委下鄉查學

【鐵嶺】教育局長楊洼垂學務計，特派委員王慶，王佐林等二員，分赴鄉區，視查各校情形云、

決增交通商店燈 大正通將化不夜城

【大連】大連市之街燈照明調查委員協議會，於二十四日午後四時半，在大和旅館中開催矣，根據評委員所調查，如市內大山通、大連驛、日本橋間、大廣場、各街路照明結果，行以根本的協議，當時對於市內日本橋間、大廣場、以及大連驛、大山通各方之街燈問題，由市當局、向諸委員問、行以左記之問答，其內容如下、

大山通、為貫通全市中心之主要交通街，且為諸商店之比達街，故其熱鬧，甲於他街，即以交通街之片面言之、既為交通之安全、則固應設充分之照明，更為發揚商店計、在街路之兩側，再設埋柱頭式之街燈，即於該街內，每柱上五十六株，別分左右，共埋燈柱高懸二百瓦特之燈泡兩個，如此商店交通，皆可得完全之光輝，關於經費一層，諒由各街內担負之，市當局現在樹立指導標八株，其經費因謀公司交通之安全，故由市當局負担之云云、

大山通照明，倘能得如此充實，則夜間可得如明月五倍之亮光，甚或於連鎖街之上，故實現時，必有一番之新現相云

滿鮮幼兒掏模團 杖魔術遊各埠 落網後供述一切經過

【大連】沙河口警察署，在春季競馬開賽時，曾於場中掏獲掏摸之幼兒兩名，日來拘留署內，迭次審查，期得其餘罪，據聞一為原籍山東省壽州府，現在住所不定之齊吉昌，年十六歲，一為住所不定之鮮人李俊子年十六歲，在去年中於安東方面，受某滿人之教導得明掏摸之妙術，因赴奉天，或於郵便局及奉天驛之人羣中乘其擁擠而掏摸之，術極精密先後掏摸數十次，計得錢百餘圓，未曾一犯，在四月十二日因奉天被害者，咸報於官，恐落法網，乃乘車至市內，裏於驛內掏取乘降旅客之錢包，平均最近一日，掏摸一二次，日以掏得之金錢，夜宿於花街柳巷，年雖不滿二十，而結交之妓女却皆近半老，因近幾中充足，前各品眼鏡一架於面上，並購學生服，假扮學生風，每觀滿洲劇，皆位其一等席，對於茶役等招待員，恒投以十數圓，儼然如官紳子弟，人皆奇之，且買得寫眞機，日步街頭，掛諸腕上，懷中恒有香水等化粧品，值競馬大會，諒必有紳商士女之雍場，故亦參與，人見衣帽整齊，未敢拒絕，不料恶慣滿盈，在競馬之第一日，即被官所捕云云，二名幼兒一未成年，却有江湖之經究，任警官如何恐嚇，面不改色，態度嚴重，於警官面前，談吐自若，且吸烟草，觀其狀況，出獄後決亦不改其過，更聞擬出獄後，同赴山東各埠，仍以掏摸為生，如此胆大包天之幼年身無特長，依魔術而漏遊商埠，實為空前之稀有，今後漸長，成年後，或將作大胡匪，故官廳對之，極注意云

義務戲籌欵 修廁所

【通遼】警務局長吳幹忱氏，見街市遊人甚夥，廁所極少有礙衛生，於是商同縣長，參事官，在北園演義務戲幾天，籌欵千元，可蓋各街巷廁所多處，以便行人，而重衛生，月之廿一號開演，每張票價四角由該局分佈，各商及各機關，依序攤派，日後對於防疫事務省許多石灰，並免街市污穢云、

海軍紀念日 軍艦任觀覽

【大連】五月二十七日之海軍紀念日，各機關為祝賀計，準將日前進大連港之旅順要港部所屬察軍艦，及夕顏兩軍艦，於二十五日午前，進大連港中停泊於二十九號埠頭，任令一般市民，於二十七八兩日午前九時起，登艦觀覽，藉資軍事智識之普及云、

妻意別抱 夫尚留戀 旣逃後尚搜查

【大連】市內吉野町十六番地，洋服工孫滿江之妻郭氏，年將半老，而淫心尚盛，幼為鄉間之寒門女，重儉樸，尚勤勞，未曾稍違閨中規，詎意世風不古，人心日下，嫁孫後，因被西風之所染，力圖時髦，勤則注重女權，致視乃夫於不顧，日則涉足於交際場，徹夜不歸，置家務於不顧，視金錢若砂土，故韓邪修，往來而為、

協和會申處員 報告工作經過

【開原】滿洲國協和會開原辦事處員申明義，於本縣政治警備工作、下鄉時承辦事處長之命、代表協和會參加官、今已返城多日、該處員乃稱縣

文學與社會科學（續）

（吳定譯）

文學與社會學需要互相了解之處。社會他們不是競爭者。而是合作者。其關係之密切。至今尚未被承認。但不能因此而減少其密切。社會學也很有權利去保衛他的疆土。抵抗文學的侵入。猶之文學抵抗社會學者一樣。文學被平淡的社會學者所利用。文學標準。固有降低之處。然社會材料被文學家的幻想弄得一點也不準確。同樣的也有把社會科學的標準降低之處。社會學者如其被責罰不能給社會學下一定義。他很可反問。文學又是什麼？恐怕雙方一時都答不出來。我們正不妨藉此思索一下。想想這兩方面的範圍該如何劃分。這兩門學問。頭上都頂着無涯的蒼天。腳下都踩着肥沃的土地。兩方面都該聽取啥賴爾的一句話。他是文學作家而又是研究社會的學者。他說「各人做各人自的事。盡力做他該當做的事」

所以。社會學若在文學裡採取材料而不道歉。也可以原諒的。一個人取產他自己的東西何需道歉。雙方都不必攻擊嘲弄。假如社會學不能給自己下一定義。文學也不能給自己下定義。誰能指出一條文學定義而爲一般所接受？這是不該受指責的。丁尼生說「凡值得下定義的都不能下定義」所以這兩門學問也許是都値得下定義所以至今都下不出定義來。文學是古老的。社會學。作爲獨立的一門科學。是比較新的。文學在幾千年所不能完成的事業。社會學卻短期的獨立生命之中也不曾完成。假如文學做爲社會宣傳使損失了它的藝術成分。那麼。文學家把社會學容形得僅成爲救濟貧民調查貧民窟。社會學也遭受不少損失。文學家似乎是太注重社會學之較黑暗的一面。

雙方之敵視或倂就。是全然無理的。這完全把這兩門有用的學科的關係看錯了。應該做爲朋友。互相扶助的。事實上雙方都已互相盡了許多助益。的雖然雙方都沒有認識。把這點說明了。就可以免去許多嫉視和無謂的譏評。愛默孫說。「光明是最好的警察」也是最好的裁判者。調停者。在最近的將來。我們深盼有人能有哈立孫那樣的文學眼光。而又有格林那樣的社會知識。來宣示這兩大智識的枝幹的相互的關係。

在本文裡。作者的觀點主要的是社會學的。次要的才是文學的。我們要問。文學是怎樣的做了社會進步的助益？做爲社會表現的工具。文學有什麼價值？這樣的問題自然是適異於「社會學對於文學有什麼功用？」的問題。——這也是極有趣的問題。但非片言能盡。哈立孫談起維多利亞時代文學時說。「我們現代的文學有很多特點主要的特色便是社會學這的影響之偉大——熱心於社會眞理的探求。藉以做爲社會改革的工具。」又說。「不管是好還是壞。我們的文學已經被吸收到緊迫的社會問題裡去了。變成爲社會學的廣大田地中的一種工具！」社會學即是社會的科學。」這話很有趣味。因爲是一位有權威的作者表示了他對於文學與社會學關係的見解。斯賓塞在她的「英國文學中之社會理想」一書中。也表示了同樣見解。而其範圍更廣。這兩人都是批評家。而後者對於科學的社會學似尚無專門的研究。這兩人的視點是從文學出發的。而不是從社會學出發的。（未完）

結婚論叢（續）

（岩下鄰夫譯述）

抑亦自然創造男女兩性。而互相牽引之理由。其內含有深意。此强烈力氣。係不斷由覆衣之下對魂魄借給覺醒力且行創造的作用。假使予等除外之且圖謀社會的安全。依之社會喪失活動力。傾消極的亦不可已。印度將Shakti表現婦人對男子之魅力。舜取沙克蒂時。社會沈滯。男子喪失活力而成習慣之奴隸。印度社會自陷該弊害而長期中不醒悟。然一旦醒悟時。應外襲勢力。改善之餘力。完全無剩。則不論如何社會。所有文明中必有與自然爭鬪而開拓之領地。印度亦此戰鬪歷史亘長期且極爲劇烈。余等築造障壁防之。然則此等障壁。不但不保護。且化牢獄。

婦人內心性質活動對男子身上之力。謂魅力此魅力宛然如光一般之力不能捕促或計算。然若奪取人間竟成萎縮。樹木由大地吸收之榮養係物質的。而樹葉由空氣攝取之光線。亦對樹木不可缺之物質。婦女魅力亦與此一般。男子若由此魅力不激勵。其成功則無而待。高等文明產物。皆其穩蔽根源柳婦人之魅力。在原始的文明之荒凉戰鬪。婦人魅力。不現表面。然文明漸次發達。隨增加精巧緻密。婦人魅力愈增支配力。如此精神文明。由男子智力與婦人感情之交互活動。始可能進行支持。而性之寄與。時常成爲創造力伊等性質者不一樣。該事毫無優劣。

婦人職責。有爲母性之一面及爲愛人之一面。彼女們常鼓舞緊張。男子。在印度業以「沙克蒂」言語。承認該事之功績。然依從來男子之利己心。甚被蹂躪。即界子物品視女子。成爲個人的享樂之對象。使之幽閉嫉妬中。次致現代婦人竟至競爭與男子。退一步想。該事極爲誤謬。婦人之自由須於家庭中保護。婦人「沙克蒂」愈作用廣大愈婦女解放。（未完）

另外一頁

母與子　李爾納德筆

世界經濟會議（續）

重要問題與解說經過

（TI生）

—金本位問題—

何謂金本位制？即對一國通貨。附以定價格。而爲不可變之貨幣制度。因此中央銀行於自由兌換名義下兌換紙幣。須規定比率之金貨幣。一方允許黃金對外國自由輸出入。時常抱持該國通貨價格之安定在日本。於金本位實行時依貨幣法日貨一圓。即有黃金二分之比率。五圓紙幣。可以兌換含有黃金一匁（三．七五六五克蘭姆）之金貨。

所謂「平價」或「法定價」者。以貨幣單位中。含有純粹黃金分量爲仲介。而比較一國通貨與他國貨幣場合所表示之較比比率也。例如日本一圓貨幣單位中所含有之黃金分量二分。換算瓦（克冷）時。達一一．五七四二克冷。然美國一弗爲二三．二二克冷。英國一鎊爲一一三．〇〇一六克冷故比較此項含金量。日本一圓。當美貨四十九仙八五。又英國貨二先〇片十六分九。換言之。美貨一弗。當日貨二圓。英貨一鎊。約達日貨十圓平價。若日下停止金本位之英美及日本。以從來之平價而復歸金本位。其法定平價。旋對匯兌行市齊來影響。是以日本對美匯兌。當然由現在二十四弗提高至四十九弗左右。其結果招來不景氣。

然則若復歸金本位制。爲保持黃金價値。越正貨準備。不能無限制之發行紙幣。日本若實行低下五成之平價。則一分金成爲一圓之比率。以致由在日本銀行之正貨準備。一躍增加。八億五千萬圓。加以保證準發行限度之十億圓。實達十八倍五千萬圓。然鑒於現時日本之經濟狀態。以此小額正貨準備。復歸金本位制。亦極爲困難—雖世界經濟會議。亦無何等可信賴者—英美兩巨頭。在華盛頓商會時曾有提案。略謂「若許各國事情。世界一致回復金本位制。企圖通貨價格確實性與止匯兌之低下。然則各國均有特殊情形。故以此爲會議最終目的。各國對該問題。必須努力。乃爲達目的之途徑。亦爲回復日下世界經濟之應急手段。於此際作成國際匯兌均衡協定如何云云」即迅速回復金本位制極局難事。然而各國皆停止金本位制。競其匯兌之跌落。且計劃輸出海外市場等情。愈招來世界經濟戰之激化。世界景氣。愈加惡化。爰是提出克明此種葛藤之方法。稱謂「匯兌均衡協定案」。

匯兌均衡協定案

所謂滙兌均衡協定者。即例如日貨一百圓。當美貨二十五弗等。皆將國際間之匯兌行市比率規定。其當事國講種種手段。努力維持協定。勿論此協定。原非金本位國間之匯兌行市。難以穩頓安定。然協定國間。若可能維持協定比率左右時。由國際大勢觀之。如一般回本位之場合。足以安定行市。復從而可緩和跌落匯兌之競爭。及趁匯兌跌落而防止侵入外國品之提高關稅競爭。總之容易交易及國際間之放欵。庶幾可以世界貿易發達產業一般觀測當必有所貢獻。據消息內定英貨一鎊。略當美貨三弗五十仙或四弗之匯兌均衡協定。此事將來各國回復金本位時。亦屬便宜。何以故若該比率確定。將以該比率爲基準。可能作成新平價假使日美間一百圓當廿五弗之比率。美國以舊平價解除金輸出時。日本以從來一圓中含有純金分一一．五七四二克冷。只低下一半（即五．七八七一克冷）可也。

關於中央銀行之信用放欵擴張問題。在英美法會商時。承認必要。謂各國中央銀行。刺戟財界之活動。爲提高物價。大行放欵。收買公債。有潤澤市場資金之必要。同時將財政均衡。置之不問。而提倡政府事業。對民間散布資金。即指通貨膨張政策。（未完）

階級鬪爭論（續）

（山田秀男雨竹譯）

現在理論所有社會科學增加。壓倒增大。社會科學是社會形成的技術。從來自然科學的技術的成就驚異事蹟更實現優秀功業。何故予以外部的作用。進而言之發生新世界新人間。而眞社會文化時代。即卡爾。馬克斯思想世開界始强力表現。社會文化時代全般發展實行化。社會生活經濟的發展自體意識的統制嚮導。最早進展是很困難。最後達到發展階段。唯物史觀歸結於表示。馬克斯主義社會科學理論認識。這科學即理論認識上構成政治的成果。結局社會生產力組織資本主義制社會。到達現階段社會。階級對立必然結果。階級鬪爭。近代技術發達社會需要充分。不生產社會全體及社會全體經濟的統制且充分獲得可能性。漸漸終止社會發展條件。妨意識的計量統制。此情勢被壓階級就是無產階級。一切階級的利害一般的撤廢建設階級社會。彼等階級利益的對象。階級鬪爭是永久輝煌的法則。歸結法則的本來。最終且最大階級即無產階級特殊利害。一切階級對立的止揚。共通利害關係人間社會連帶的建設究極社會。實行進展。無產階級鬪爭。換言之如此的認識社會民主黨的政治態度的鬪爭。如上認識一度當該階級透徹—常表現出來現象。自體又一個歷史必然性—。市民政治凡俗平坂。社會民主黨和他諸政黨中單一政黨想像很難過程。然驚動的恒久的事業成就於眼前。換言之。以上鬪爭構成社會活力組織形勢實現化。社會從來分裂狀態完局的統一狀態。偶然孤立的文明時。代進展到意識文明社會。

歷史上階級鬪爭意義已如上述。歷史全展開新光景。最早民族乃至國家歷史。人間結合發展展開。社會主義人間意識的社會連帶。生活協同體理念。經濟萬人欲望充足萬人的協同體勞働建設階級社會有維持意味。歷史是社會史。人間社會生成發展歷史換言之成爲社會主義的歷史。歷史特殊文化意義階級鬪爭。始認識馬克斯見地。

以上事實以下還繼續談到。人間關係及人間事實的社會關係合法則發展。一切歷史對象。今後專於階級鬪爭。人間協同備意識社會連帶階段而到達社會主義的攻究。人間歷史本質今日種族連續的發展對象社會主義部分史。

以上言論。許多人們看了。大膽矯激不知失其見解。特別就眞只中事象。過去現在未來唯一必然關係發生來事象。現在發生及既發生同樣。峻嶷動握把見地。決不尋常。思想方法馬克斯見解成精髓。今過去社會主義欲求乃至努力。將來社會主義欲求實現事象。要求最早。馬克斯敬虔的願望亦不是空想論。畢竟是發展動向目標因果基礎。無數無產者宿心必然調和意志。彼等頭腦支配必然社會意識有發展的事實眞此見解馬克斯以後社會科學的達成偉大功業。這樣發展的實在將來因果的必然性結合過去全體。這結果。這因果必然性特徵文化發展的統一體形成。人間歷史。將來必社會主義的歷史。過去既社會主義歷史道應精通歷史。換言之社會主義意識鬪爭者。畢竟時代—今認識到達以上關係—科學的精神把握。（完）

談人体表情（上）

（治策）

頭的表情

（一）點頭。表示贊成。認可。
（二）搖頭。表示反對。否認。
（三）仰頭。表示驕傲。得意。快樂。
（四）直頭。表示年青。勇敢。有精神。有主張。
（五）低頭。表示羞怯。膽小。憂鬱。病弱。衰老。悲哀。投降。恭維。服從。思慮。
（六）扭頭。表示拒絕。不合作。倔强。不以爲然。
（七）側頭。表示注意。聽聲音
（八）偏頭。表示羞怯。否認。

脖子的表情

（一）縮脖子。表示害怕。膽小。病弱。沒出息。寒冷。
（二）直脖子。表示示威。驕傲。

肩的表情。

（一）聳肩。表示沒有辦法。法國人常有這種習慣。
（二）鎖肩。表示鄙賤。膽小。恐懼。寒冷。
（三）垂肩表示疲倦。病弱。憂愁。悲哀。
（四）闊肩。表示威嚴。勇感。康健。精明能幹。
（五）豎一肩。可以作指示用。

背的表情。

（一）駝背。表示衰老。病弱。悲哀。
（二）直背。表示康健。勇敢。威嚴。憤怒。驕傲年輕。

胸脯的表情。

（一）挺起胸脯。表示康健。勇敢。威嚴。憤怒。驕傲。年輕。
（二）鎖起胸脯。表示鄙賤。膽怯。服從。

腰的表情。

（一）彎腰。表示疲倦。病弱。衰老。鞠躬。
（二）直腰。表示康健。勇敢。威嚴。年輕。憤怒。驕傲。
（三）走路時。右左擺腰。表示風流。浪漫。輕狂。
（四）左右頻頻曲腰。表示肚內痛苦。

肚子的表情。

（一）大腹。男子的腹大表示富貴。女子的腹大表示有姙。

臀部的表示。

（一）坐時。左右常常欠起。表示不安。

腿的表情—站的時候。

（一）兩腿平衡的站着。表示自然。有主張。有膽量。思慮。心裡平衡。
（二）立整式的站着。表示恭敬。勇敢。康健。威嚴。
（三）一腿持重。一腿休息。表示常態。
（四）企立。表示向遠處瞭望。
（五）川兩腿或一腿向前頻頻作有規則的彎曲。表示音樂中奏。（這樣可以表示節拍子）
（六）兩腿顫動。表示寒冷。膽怯。（未完）

影海

小范朋克失妻後被人控告

（影仙）

小范朋克近日運氣眞不好。他自與瓊克勞馥宣告脫幅之後。現在又被一位德國的歌星。名喬根提治的。控告他誘惑他的前妻。以致離婚。并要求賠償損失六萬元。但是小范朋克態度亦很倔强。他說這事完全是敲竹槓。并且說以前電影明星。時時被人家拆梢敲竹槓。明明自己無罪。但爲息事寧人起見。情願出些錢私自和解。但他卻要從此振作一下。打破此種陋習。當然好萊塢有許多人。很盼望小范朋克能勝利。因爲他有許多證據。可以證明這件事的變方。實有敲竹槓的嫌疑。

小范朋克說「我和喬根提治的前妻阿爾瑪泰爾瑪。是認識的。我們曾在攝影場會見過。如同我和無千無萬其他的男男女女一樣。但是要我要從千萬女人之中。將她挑選出來。作我的甜心。或未來的妻。那還談不到呢。我不能每次遇到一個女人。和她談幾句話。就算我已經允許她結婚也」

當第一次喬根提治第一次說小范朋克勾引他的妻。要他出錢和解的時候。喬根曾去見范的經理先生。他說范必須拿出錢來。因爲范使他失妻而必須重要。但他沒有婚書。范的經理聽了喬根提治的話。明知他的目的是在敲竹槓。所以決定不給錢。情願打官司。但是那位經理先生。爲慎重起見。就去和一位地方檢察官相商。並由地方檢察官。調査此事。後來喬根提治又帶了一個女人。名叫露情娜爾的。那女人在喬根提治和阿爾瑪泰爾瑪離婚後。就嫁給喬根提治了。他們新夫婦來到小范朋克處。硬要將價値三百元的珍飾。作價六千元售給小范朋克。當時地方檢察官的代表都在場親見此事。結果小范朋克和他的經理願出一千五百元購買。喬根提治答應了。立即付給支票一紙雙方具結和解此案。但是喬根治夫婦二人出門之後。就被地方檢察官的代表傳去問話了。因此喬根提治就控告小范朋克要求賠償失妻損失費五千元。又無故被拘損失費千元。共六千元。

小范朋克說「如果我有罪。我當然情願出幾千塊錢了解此案但這事完全係拆梢性質。我豈肯屈服。須知我爲此案所費去的光陰和律師費。決不止區區數千元也」。

卓別麟怪癖

（慕珠）

卓別麟平生有一種與人不同的怪皮氣。其行爲的浪漫簡直是無有比倫。大約是基於他天賦的特癖血養成的。他的性格除了他的妻子（現在也分手了）和手下之外。恐怕沒有別一個人能會得到。執拗。矜憤。頑固放蕩。狂熱幾種衝突的個性的集合才成就卓氏整個的人格在拍戲的某一天。正在工作最緊張的當兒。卓氏對他的手下說「太累了！我們到歐州去逛逛罷」他們聽說之下。立刻停止一切工作。趕快替主人收拾好行李。因爲他們看透這位主人的皮氏了。隔一天。卻利就眞的起程赴歐了。照普通人看來你說卓氏的皮氣怪不怪呢。還有。卓氏家裡築有一所輝煌的游泳池。可是他從來沒有行過下水禮。一天。他不知如何的高興起來。即刻去換了衣服。跳入池裡大游而特游一直游到不能顫動的地步。方喚人把他抬到牀上躺下。然後才說過與呢。這不過是拉雜的幾件事實但足以證明卓氏天字號的怪癖了。聽說他過去的愛人和離了婚的妻十足足有七位之多。最近『禍水』的女主角波拉尼格利也曾和他發生過愛情。卻利多麼堅稱啊！可惜一個個的破裂的破裂。離婚的離婚。鬧得滿城風雨。結果他還是獨身的漢子。現在好像他又想再嘗試結婚的滋味。對手也找到了。但是她或者尙未注意到卻利的奸處呢。傳聞卓氏進行拍攝『拿破崙』的計劃。打算自己擔任導演並當主角。也許他索性不參加角色而找別人去做。可是這位幸運的角兒不知何時何日才能物色得着呢。

瀋水醫壇

來稿無句點或逾二百字不錄

讀者問病

醫壇大主筆。暨諸大名醫道鑑。敬啟者。敝現在年念三歲。在十七歲時。腦後之髮。參差見白。迨至十九歲結婚後。全髮已白。三分之二。雖經醫治。亦未收效。後經某醫士治。彼謂係蔽髮（即少白頭）血熱所致。當服涼血藥劑。連服月餘。毫末見效。次又服偏方不少。亦未見效。雖與身體。健康無關。然以童顏皓首。殊爲終身遺憾。故特新爲照登。伏祈諸大國手。施救苦之婆心。賜予仙方。俾敝早脫憂域。不勝感激之至。肅此敬請

撰安

祚胤拜手龍沙客舍

○○○

大主筆先生偉鑒。每閱醫壇問病者。有問必答。心輒尙在今將病狀。陳述於後。余自幼年左耳即有耳塞。體大如豆。每於剪髮時。頗將其掏出。但屢試未果。現左耳疼痛。已失聽覺。多方醫治。未見功效。是以敬求大主筆及海內外諸大國手。廣賜良方解除疼苦。則沒齒不忘也。肅此敬頌

撰安

○○○

大主筆先生雅鑒。向閱貴報瀋水醫壇。逐日問病者。不知凡幾許人也。竊承諸大國手。施惻忍之心。使患病者。得脫苦海。誠乃濟世之慈航耶。敝人現年二十二歲。由十六歲。即棄學歸商。由民國十八年。由右手背上。長一瘡瘡。初如豆粒大小。近幾年。漸漸膨脹。刻竟形如雞卵黃相彷。不疼不痒。醫藥罔效。殊與瞻觀不雅。且恐後將大患。因而憂悶萬狀。務乞諸大名醫。格外施恩詳加考復。則不勝感戴之至矣。更望主筆先生。勿以文字淺陋。刪改照登。是盼。謹此敬請

撰安　敝人士興華投於日站

○○○

大主筆先生惠鑒。敝鄙人在五年前患一左偏墜之症。初患時似有寒氣一股。由小腹直貫腎囊。疼痛頗甚。後則時好時犯。但犯時。不似初患時之痛苦。兼感經濟困難。故未醫治。不意近一年來。腎臀日形漸大。現竟與茶盃相差無幾。對與運動上殊感不便。雖經求治。以村鎭醫生。學術簡單。多云日久難治。欲往名埠就醫。以職務羈絆又不如得願以償。用敢懇請。大主筆先生代爲登載。並希中外醫界國手。倘念好生之德。賜一良方。倘得痊愈。非僅沒齒感德。誓必登報申謝。專肅拜懇順頌

撰安

鄙人馬巨鵬謹呈五月十六日

悼美術史家雷那克

（天翁）

西洋美術史著作之簡賅精當者。首推法國沙羅孟雷那克（1858—1932）之「阿波羅」一書。歐洲諸國。多有其譯本。爲最風行讀物之一。不幸其作者於去年十一月逝世。雷氏爲銀行家子。兄弟三人。於學術界俱有名。長約瑟。治史亦嘗側身政界。泰奧德。最少。攻考古。沙羅孟居次。亦治考古。而於文史傳誌以及文字之學靡不擅場。方今學藝專精時代。氏以當代博極之士稱。亦難能矣。氏富藏圖籍通諸國語言。而博覽彊記。聰智逾恒。在昔曾學巴黎高等師範及雅典學院時。即嗜讀不倦。居恒手不釋卷。是後終生治學。未嘗一日少輟。故造詣深廣。當代學人無出其右者。一八八零迄一八九三年間。氏先後在小亞細亞希臘及北非洲迦太基各地發掘。於考古多有重要發現。自一八八六年以還。氏任職於國立古物博覽館。一八九六年後。爲文史學會會員。氏畢生治學。一八八零年始撰『古籍文字學教本』迄今五十年中既刊著述。卷帙浩繁。其書目一卷即逾百頁。蓋於所學。無不窮極。其足遺諸後世。流傳永久者。凡三事（一）氏治考古碑誌與文字之學。於此數端靡不專精。當代罕觀。故其研討希臘羅馬古籍之成就。亦在同時諸家上。其學說之足以釋舊疑。糾定論者。不一而足（二）溯自一九零零年以來。氏專攻宗教史。嘗以復興異教精神。不爲當時耶教信業所喜。而其引用藍史密斯。傅萊則。諸氏治氏俗學之「比較法」以治其所學。成效甚著。尤以所著「奧菲斯」（一九零九）一書最有名。（三）氏嘗羅搜珍貴圖籍輯印考古辭書。國家學會集學者羣力所不能致者。氏獨加成之。其足資後之治新學者。蓋無限量。無怪彼輩藏之秘笈。而同深惋惜雷那克氏之逝也。

之症。終久不愈。使在其夕。余擬二方。先以滋精固腎。清熱解毒分清淋濁止痰。次以補腎壞精。理氣養血。兼補煖丹田健髓之治。姑試服之。余經驗爲安。余經驗十數年。之特效專秘方。其效如神。湯方劑如下。

萆薢。木通。瞿麥。車前。甘草。枝子。膽草。各三錢。生地。茯苓。桑螵硝。各四錢。木煎服。連服三劑。可愈。愈後服配丸藥。可恢復原狀。

巴戟。鹿腎。驢腎。狗腎。各三錢。羊火。胡桃。寸雲。故爵。兎絲。枸杞。木瓜。人參各四錢。共爲細面。蜜小丸。每日二次。每付三錢。早晚服之。開白水送下。即請

大主筆先生。照登爲盼。並祈

文祺

答於奉天小南關益善藥局珍室

答素瑛女士

（張育仁）

先生言前數年曾患頭痛。時作時愈。後遂患左偏頭痛。及左腿疼痛。經水不調。乃係肝鬱血滯。肝火上炎。寒濕下注所致。近日腿及經病雖愈。而頭疼未痊。更兼及左目酸痛流淚。蓋肝病偏於左。仍係肝鬱日久。熱瘀頭部。血燥氣滯之故。因怒因火必加甚。失治恐成痼疾。宜速以暢肝。清頭。養血。滋燥法。治之。方用

菊花。蒺藜。金退。當歸。赤芍。丹皮。子芩。知母。各三錢。芥穗。醋柴。黃連。青皮。廣皮。各二錢。羚羊五分灸草一錢半。煎服數劑可愈。忌辛辣動火食物。

答於瀋小東門裡萬育堂總號診室

答徐冠倫君

（田宜三）

冠倫先生鑒。據言患疾已悉査寸白虫。係蛔蟲一種。乃厥陰經病。厥陰爲肝木之臟。主藏血。木能生風。風濕相搏。瘀於血分。始化爲蟲。玆擬一化蟲最效丸藥方。請購服之。方曰『烏梅丸』。此方各大藥房均有配成藥。每服二錢。日二次白水送下。此藥能去風濕化蟲。使不復生。如連服三星期後。蟲自斷絕。祈

大主筆先生照登爲盼。

答於法庫裕仁醫館

答任德貴君

（朱西園）

德貴君鑒。貴恙數年未愈。屬內障症。蓋目爲五輪八廓。以五臟六腑之精華。注於目而養之。絡目內眥及上網。屬太陽。銳眥少陽下網及兩旁交類陽明也。目系總統於肝厥陰也白睛肺也。內輪脾也。黑水屬腎。五色花翳遮拽黑睛。腎不足也。神光不明。肝虛火旺也赤脈屬心目珠血貫。血熱盛也。久病昏花。或雀盲不能遠睹。及內障目家五色花翳。迎風流淚。頭昏目眩。皆屬血腎虛也君目疾多年。眼仁五色。即爲內障。視物昏花。瞻望不便。即肝腎血虛也。治宜滋陰養心淸肝明目之品。常久服用。可得奮然。方用

山藥八錢。雲苓四錢。丹皮三錢。車前四錢。膽草三錢。石斛三錢。二地六錢。澤瀉三錢。菟仁三錢。二決四錢。毫菊三錢。眞羚羊面一錢冲服。二冬三錢。水煎服之。此請

大主筆先生照登爲荷

答于大西邊門外大吉來藥店

答呂成玉君

（內科醫學士官本田守）

呂成玉君鑒。閱五月十八日報載貴函。所述病情缺詳。難不易判斷。然竊以爲貴恙似是不攝生所招之胃病。則暫時注意食物攝取易消化之物嚴守飲食之時間。務避間食。飲食之量亦可過多。生活雖須安靜然終日內居亦非所宜。須有適度之運動。凡患慢性胃腸疾患時易罹神經衰弱。小事亦覺不安。惟君富有春秋。若施適當治療必能快癒。如就專醫診視求其指導則尤奏確效果。

答自日本赤十字社奉天病院

答劉益民君

（王芳隆）

益民先生鑒。所述貴恙。是淋非淋。遺精非遺精。照腰腿痛。是腎虛之現象。小便頻數。淸濁不分。咊氣雖閉。臍下痛脹。是淋病之虞也。現已十有餘年。並未治綜。而言之。皆是醫之不投。藥之不眞若醫投藥治。何以不好呢。確係濕熱毒下注於腎。兼挾心肝膽之火。而下遺。腎虛不能納氣則見所述之症。名爲遺精白濁

答張滄海君

（台子新）

滄海君鑒。貴恙余斷爲遺溺症。於膀胱不利爲癃。不約爲遺溺。總因腎陽不足。失卻蒸化之力。蓋膀胱爲州都之官。津液存焉。氣化則能出。所謂氣化者。即是腎陽之蒸化。有如蒸流者然。今腎陽不足。蒸化力微。致膀胱不約。而作遺溺。余每用虎骨膏貼上肉桂面貼腰部多效。內服藥列下。

山萸肉六分。黃桂二分。鷄肝一具。爲面蜜小丸每服三錢白水送下。

答於瀋市小東關萬育堂

世界珍聞及其他……

吳子玉痛斥白堅武

北平函云、吳子玉隱居故都、頗爲南京黨人所嫉視、最近藉口時局關係、又將吳之衛隊解散、據聞吳之前秘書長白堅武氏、對於南京種種頗待吳過苛辦法示一世成不不滿、曾一度勸吳有所活動、外傳天津此次變亂、白氏有參加嫌疑、不意事被吳子玉所知、乃於上禮拜日、由津將白氏召至吳處、痛加申斥、告以小忍則難大謀、千萬勿爲越規動作、千古蓋棺、定有公論、敗豈能因一念之差、而有瑕污云云、上圖白堅武、下吳子玉

舌禮

既不點首亦不曲膝折腰 双方對申長舌禮節最重

拉薩函云、西藏一帶男女、流行一種申舌禮節、凡親友客人相見、既不點首、亦不曲膝折腰、竟爾互相申出長舌對示、則即爲最重敬之禮而已、世界之大、誠無奇不有也、

濟南三老表演 武術絕技

七星劍六合槍應戰刀極爲精彩

濟南通信云、山東省武術考試閉幕後、省府主席韓復榘、假進德會京戲園宴請應試人員及大會全體職員、預定青年會大菜館西餐三百八十分、於舞台前縱列長案四排、兩邊均設坐位、另於樓上設席、爲清眞教會員坐位、單由回教館聚賓樓備菜、應試員職員等即由國術館集齊、出發赴會、軍政要人、亦皆被約作陪、到者計有民政廳長李樹春、財政廳長王向榮、建設廳長張鴻烈、教育廳長何思源、省府秘書長張紹堂、二十九師師長曹福林、二十二師師長谷良民、省府委員張鉞、省黨部委員張葦村、高法院長吳貞纘、市長聞承烈、公安局長王愷如等、十時主席韓復榘偕參議姚以价到會、就坐後、開始進餐、同時舞台上開始表演車技、該班表演者共四人、原在眞光影戲院表演、特由市政府約來、演技助興、技術絕妙、工夫純熟、能於腳踏車上表演種種花樣、繁多不可數計、觀者叫絕、除普通腳踏車外、並表演單輪車、其一高度平常、其一高度如人、另一最高者約丈餘、入騎其上、升入半空、亦可進退自如、車技奏罷、由藝林戲社、續演京戲二齣、一爲李少春霸又琴之打魚殺家、一爲李萬春之夜戰馬超、前者係述落魄英雄、雖安居樂業、自食其力、而無端遭惡官劣紳之欺凌、憤而犯法、殺其全家、後者述古英雄好勝心強、奮鬬精神、均能予一般愛好國術者一強烈刺激、二劇演來、均能恰到妙處、特請名武術家、表演武術、斯時三老皆至、（一爲前屢次題及之七七老將鄧寶瀛、一爲七二老叟顧瑞年、另一爲滄州李書文、人稱神槍李、年已六十八歲、以槍術名聞天下、其他兵器亦皆精通、三日前即傳李已到濟、國術館長竇來庚曾派汽車四處尋訪、終未尋獲、今亦被約到會、與鄧顧二人、可稱爲三老）、京戲結束後、特請此三老登台表演、三老雖皆鬚髮蒼白、而精神矍鑠、於衆人歡迎掌聲中、躍登台上、先由鄧老表演二郎拳、姿態矯健、令人贊嘆、鄧老身體瘦小、而常異矯健、所持之劍、係爲神槍李之七星劍、實李身體較普通所見者甚大、所表演者爲七星劍、劍法不與俗同、擊刺堅勁有力、寒光爍爍逼人、觀者爲其劍光遮住、皆目瞪口呆、倒抽涼氣、惜記者爲門外漢、只知其好、但不知其所以然、再爲顧老之齊眉棍、亦頗驚人、以後次第表演、歷一小時餘、其中最精彩者、爲神槍李之六合槍、槍粗如杯、而運用極柔耐、飀飀有聲、可見全身精力、可貫注槍上、果不同於常人、再爲河南國術館長劉丕顯之單刀、最爲驚人、刀名應戰刀、劉身頗高大、但一使展、矯捷異常、運刀快如電、刀光人影、混於一處、人刀不分、猶如電光繞身、火龍纏柱、台下好聲掌聲、自始自終、轟然如雷、直至刀勢收住、人刀

極精彩、賈蘊高之進退連環拳工夫極老練、以上皆我國現在國術界第一流名人、今日會集一堂、大顯身手、可謂空前絕後、不可多得、其他馬登奎之大槍、劉祿庭李振卿之白手奪槍、畢德普之刀裡加鞭、荊德才之春秋刀、鄧樹德之二郎拳張敬福之猴拳、馬連錫之十二鞭、王旭東之太乙猴拳、均極爲精妙、就中荊德才等數人、不過十數齡之童子、演來亦莫不純熟云、

唐代塑神像 在滬被騙案

上海通訊、北平人安文普、突於本年三月間、由滬赴港、冒充古董巨商、向港地實源齋杰發棧兩古董店、騙得象牙花瓶一只、古畫二幅、攜之返滬、售與李路億寶齋古玩舖、經香港古董據當地被騙者之報告、電請本埠公共租界警務機關、因將該巨騙查獲、未及解決、由第二特區地方法院向第一特區地方法院提去研訊得實、茲已被判處徒刑、禁錮監獄中矣、惟安文普去春在滬曾騙取四川人張幼苓家藏唐塑童女神像一尊、此物爲秘世之珍、近亦發覺、特志其行騙經過如次、唐代楊惠爲著名之塑像大家、其所塑之泥像、今世已不可多得、川人張幼苓、藏有童女神像一尊、曾由考古家鑒定、確係楊惠手澤、張因近歸楊塑爲世所重、爰於去春攜像來滬求售、其時普亦在申經人介紹相識、文普自稱在平市設有『斌普古玩洋行』、張覺其對於古董係相有當認識、即以此塑像給之審視、文普一見嘖嘖稱羨、並以兜銷爲己任、張遂將像託其代售、旬日之後、文普以有一西人願買、邀張同往西人處議價、詎該西人僅允給價二千金、張因不欲賤賣、仍將像攜回、旋得家電、催促回川、乃以塑像付其女張韻鶴及壻吳錫安保管、囑令如得相當代價、不妨割愛出讓、張歸川未久、安文普又向吳索取該像、謂有主顧欲購、吳以安既與其岳相識、遂以像與之、約於三日後決定、屆時安既無回音、亦不還像、吳向催索則藉詞拖延、從此像入安手、歷時月餘、安竟潛行離滬、若人傳言、謂彼偕一西人攜像赴日本東京俟得善價再行報命、吳亦無如之何、直至上年八月二十四日纔悉安已返滬、寓跑馬廳大中華飯店四百十五號、吳與其妻及友人即往訪之、並詢以像之下落、安則一味敷衍、旋因吳詞色嚴厲、恐黑幕敗露、乃出立筆據、央友人金紹祿担保、換期三個月售賣、逾期歸還原物、否則償還代價洋一萬元、簽字之後、安即更換臥室、將與吳晤、復不以眞實住址相告、行踪極端詭秘、迨至十月中所約之期將滿、此際吳忽聞人言、謂安早將該像售得善價化用、出立字據、無非藉此拖延、彼將儘此期內將塑像交還、吳始大驚、即挽表兄徐伯揆幫同注意安之行動、至十一月廿二日晨、吳接徐之電話知、安已至徐家、吳即馳往辣斐德路冠華里六號、與安等相晤、徐謂安決即將足與塑像相等之其他古貨、取來作保、但吳候至日晡安之胞兄安文斌、仍係徒手而來、詢以取保之古物、則云晚間九時交到、言畢遂去、直至夜半、文斌忽導法捕房大批武裝探捕蜂擁入屋、指徐爲綁匪、吳睹狀加以解釋、乃安文普復指吳係看票之匪、於是徐吳及友人均被逮捕、後經第二特別區地方法院與高三分院、幾經審訊、案情大白、徐等得獲無罪、但訟事了結、而安文普已不知何往、塑像仍難歸還、今春安在港騙案事洩、吳方知其蹤跡、正擬報捕拿究、適彼潛逃回申、自投羅網、被法捕房因另案拘解第二特院懲辦、現吳錫安已延律師沈越聲律師、具狀第一特院控追塑像洋一萬元、前日午後由沈鴻推事開庭審理、因被告禁錮於法租界監獄、尚待移提、遂由沈推事諭改期再訊、

○○○

渭北又降黑霜 數十縣生機斷絶！

南京電云、于右任近接陝省電、五月一日起、渭北一帶天氣驟寒、二三兩日狂風怒起、屋瓦爲摧、樹木木苗、拔折遍地、繼以黑霜大雪、現拔折禾稚樹木、均已萎枯無生氣、田間禾苗、受害可知、且風霜後又無時雨、廿縣繼續不降、則復蘇無望、數十縣生機斷絶云、

小飛來伯將來滬遊歷

小飛來伯自與其妻瓊克勞馥離異後、忽又被人控告誘惑罪、現正從事於法律解決、俟此案了結、即將束裝西遊、屆時當與其父飛來伯相會於滬、然後同赴各地遊獵、再則小飛來伯自與瓊克勞馥宣告分居後、仍時相過往、據飛自言情感反較以前密切、已相偕同出四次、實較與任何女性同遊爲樂、至於離婚一節、彼與瓊俱不願立即提出討論、因雙方均無意於娶嫁、而小飛來伯則立誓必俟功成業就之時始再言娶云、

好萊塢女星們 不願時髦

時髦、在現在是世界的人最歡喜學的、好萊塢是窮侈極靡的地方、當然、在好萊塢的人是盡力的要時髦的、但是又怎麼說好萊塢女星們不願意要時髦的呢？其實她們的心裡、是再要時髦沒有了、然而她們口頭上卻口口聲聲的說不願時髦、這就是所謂假猩猩、拆穿了半文也不値的、

在一個女子心中、無論是那一國的女子、大多是會一種假態的、即如說到她的丈夫（當然已婚的老婆婆除外）時、或者未婚夫時、都不肯講了、雖然他的心中很想講、穿衣服也是這樣、其實女子的心中最想有一個人說她的衣服很美麗、很時尚、但是如果眞的說她美麗或稱贊她時髦、那時她又要假意的推却、而不願意人家的稱贊、好萊塢的女子、也免不了這種心理、她們也有這一種的做作、雖然好萊塢這個地方的女子、似乎沒有忸怩的態度的、而這種虛偽的態度、却終究不能免去、

在好萊塢最講究衣服時髦的、是康絲登裴納脫和李琳搭許許二人、她們二人是好萊塢最有名的時髦掰的女子、她們在好萊塢並且鈎心鬥角的賭賽她們的衣服、要別人替她們批評一聲誰的衣飾合時、她們心中這樣的想做、但是她們二人的口中、（未完）

三言兩語

到處看盡是不振的市面、蕭案的貿實、皺着眉頭的臉、以及因循的官、不努力於事業的人們、祗知自私的羣衆、那怕有滿腹經綸、也會志氣頹喪吧？

○○○

愁沈、只爲了虛榮享樂而幹這勾當、那是自甘墮落、這就如同男子自己願意犧牲名譽出賣人格一樣是活該！

○○○

你做什麼事以爲秘密極了、可是終久會被人家知道的因爲越是鬼鬼祟祟、掩掩藏藏、冷眼旁觀者越來得注意、所以大丈夫做事、要光明磊落、事無不可對人言纔對。

○○○

可憐的婦女、爲了生活、將貞操出賣、那是我們應當表示憐憫的同情的、至於不是愁吃

德京流行廣告人 裝成長腿遊行街市之上

柏林電云、德京市上流行一種活人廣告、風極一時、化裝奇異、頗引起市人注意、某金貨洋行、竟用橡皮製成一丈長高腿數對、令廣告裝於足下、外服長禮服、頭著高禮帽、遊於街心、高齊燈塔、觀者塞途云、

德意志最新郵船

現在郵船之最鉅者、本爲在大西洋中之德國郵船『歐羅巴』『勃雷門』二艘、均逾五萬噸、今則意大利郵船『律克司』號爲最鉅矣、該船重六萬噸、設備更新、船中裝鎮定器、以減振盪、船面爲完全運動境、有球場、有游泳池、較之舊日船舶之設對水池者、規制更鉅、尤奇者、其烟突內築層樓、看厚玻璃窗、遇風狂浪大時、可供乘客眺望、因現在船舶均用油機、烟突本近於飾觀、改爲望塔、尤爲新穎、

朱子橋發起保護動物會

上海函云、朱子橋、聞蘭亭、王杉彥、關絅之、陸光我、李經緯等、鑒於人類虐殺動物、實爲以強凌弱、有乖正道之事、中國古禮、有無故不殺之條、近代列邦有禁止虐待之會、雖未能遍止殺生、而猶能節制、因思種殘忍之因、即造戰禍之果、故世界戰爭之能消弭與否、不繫於國際之約章、而繫於人心之慈暴、於是發起創辦中國保護動物會、以勝殘去殺、茲錄籌設該會之簡章如下、（一）定名中國保護動物會、（二）宗旨、本會仿照各國保護動物會之辦法、阻止虐待或殘殺各種動物爲宗旨、（三）職務、由發起人會議擬訂、（四）會址、總會設在上海、並得於各處設立分會、（五）會員、分團體個人兩種、凡贊成本會宗旨者、均得入會爲本會會員、（六）組織、由發起人會議決定、（七）經費、分會員常捐及特別捐兩種、（八）臨時通訊處、暫設於上海閘北新民路世界佛教居士林內、

認明商標以防假冒

前北京政府內務部立案 國民政府全國註冊局註冊 前北京實業部註冊 國民政府實業部註冊 國民政府內政部中央衛生試驗所化驗

上海韓奇逢大醫士黑鷄白鳳丸

黑鷄白鳳丸主治功效經血不調、赶前錯後、行經腹痛、發燒心忙心跳、白帶過多、久不生育子宮寒冷、腰腿筋骨疼痛、或久患小產、腹內有塊病者、頭迷四肢無力者、胸脇膨悶、飲食少進、夜不安眠、睡多惡夢者、行經血色不正、或紫黑成塊及淡紅者、氣虛尠血咳嗽痰喘、時愈時犯如同邪病、凡患經血各因生氣或房事所傷以致崩漏者、午後發燒者、亦能生子、可稱婦女第一聖藥、

價値 上海韓奇逢大醫士之黑鷄白鳳丸、行銷全國遠近馳名、到處歡迎、有口皆碑、功效偉大、非一般普通婦科的藥所可比

特長 黑鷄白鳳丸是上海韓奇逢大醫士用化學配製成丸子、不腐敗藥、故而粒小而收效大、外掛衣容易吞服、不像蜜丸

區別 烏鷄白鳳丸是普通的局方、黑鷄白鳳丸是上海韓奇逢大醫士所發明、他人不得倣造、眞正的上海韓奇逢大醫士黑鷄白鳳丸是長方黑匾盒、前面有黑鷄白鳳丸之商標並中央衛生試驗所化驗、韓奇逢藥房無限公司字樣、後面有韓奇逢之像

購買黑鷄白鳳丸者萬分注意 無論託人代買或通函購買、要緊記準上海韓奇逢大醫士配製的、否則就是冒牌假藥、不但服之無效、反有性命關係也 注意 定價每盒五元每打五十元 外埠函購直接向就近各分公司可也

總發行上海北京路一百二十五號韓奇逢藥房無限公司

分行 滿洲 哈爾濱道外萬國車票院內韓奇逢藥房無限公司 奉天馬路灣大紅樓西頭韓奇逢藥房無限公司 新京商埠四馬路韓奇逢藥房無限公司 營口惠海樓街韓奇逢藥房無限公司

胃病新藥

官准立案 紅色造福 專治男婦老幼胃腸各病

不良心口諸痛、噯氣吐酸、嘈雜、腸結便秘、積聚癥瘕痞塊、小腹寒痛、時愈時犯、小兒食水停滯、經此年

紅色造福 尤有特長、如用心太過而傷腦、即時奏效、且保除根、兼治男女貧血、室女經閉、婦女經病、本藥服此

紅色造福 功效之奇、可稱百試百驗、患者諸君、一試便知

紅色造福 實亦人生福音、百藥不效之胃腸病、食量增加、乃健康捷徑

異常定價大洋五角 乙種二元 西角 函索 加郵費一角 不覆

總行 奉天大西邊門外鴻育堂藥店啓

小兒良藥 樋屋奇應丸

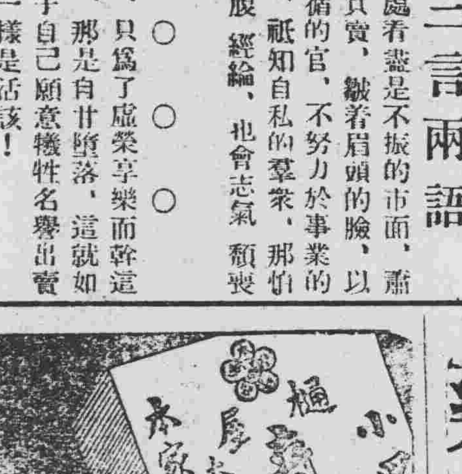

靈効如神 起死回生

此小丸育兒之名藥

▼救急▲ 抽風、氣絕的時候、以特別強心健腦作用、和其他起死回生的神効、可使瀕死的小兒復生。

▼治病▲ 吐奶、消便、消化不良、夜啼神經過敏、發熱諸症、胎毒、惡瘡、痲疹、以及其他一般小兒諸病、無不藥到病除、轉瞬回春。

▼保健▲ 助長發育、增加抵抗力、有特異的營養價値和強大的增健効力、若能日日服用、虛弱小兒可變爲健強肥胖的小兒。

藥價 自二角至十元 實用包一元

總經理處 大連浪速町 賣藥會社 發售處 大阪天滿 樋屋合資會社 8-C-4

聘到名醫

趙麟甫 先生幼讀詩書壯業岐黃畢業於中國醫學校問長以來活人無算對於男女血症婦嬰各科尤擅特世

張曜五 先生精通醫術善療婦女血崩胎產崩帶經血病男子房勞腎虧時疫肺病積聚等症無不手到病除

葉季紅 先生四川籍也精通醫學尤富有經驗男婦各科大小方脈雜症虛勞等病胃腸諸疾小兒

李炳暘 先生善理婦人血症凡經診治者無不著手成春

陳之香 先生湖北籍深通經史洞明醫理瀘以來活人無算治四時雜症男婦諸科無不應手取效

奉天大西邊門外 鴻育堂啓

感謝名醫

湖北陳之香先生眞是名醫聖手、鄙人前在吉省法司法界任上、接得促歸急函、內開小兒五歲未滿、患咳血證、腹內患經、兼春溫證、是命危且夕矣、遂登車反省、路經海龍站遇李局長、介紹有去年辭退地方檢察廳官職行醫之南方人在本縣診治男婦大小內科中救活人數甚多、均有姓名可查、故急急赶回訪聘到家、不旬日而病果全愈、先生除開方外、給臉查病根、特斷脈理之診證一紙、留備病者查考、這眞是婆心救世重命如珍、因此轉爲介紹社會諸君請一試之、便知余言之不謬也 劉文卿啓 寓本城高等法院上首左衛劉宅

診所大西邊門外甄化里路南門牌九十五號分診所 鴻育堂

肺病吐血去根藥出世

發明肺病醫士 趙美忱大夫

肺病一症爲人類之大敵、本醫研究此症懸壺省城二十餘年、去根藥方得自祖傳、嵩治青年一二三期以內肺病久嗽咸勞各大奇異五勞七傷咳嗽氣短經年不愈、大口吐血痰中帶血咳嗽痰喘肺癰肺痿時犯時止者、不分遠年近日服他藥無効者、速來本醫處檢查新法診斷定期去根負責不犯、外城函詢各症附郵六分即覆

診病所大西關月愈胡同路南精業堂啓

代理店 大連 華西藥房 德記西樓 遼陽 永峰源藥店 公盛源油房 振太興錢莊

富味 大贈獎

敝公司精製之「富味」深蒙各界所贊許、衷心感謝無可言宣、茲逢端陽佳節、爲酬謝愛用「富味」諸君之厚意、特於每「富味」罐內附呈贈券一枚、俾諸君既受此佳節必須之鮮美調味粉、更獲額外之贈券、一舉兩得、利莫大焉、期日有限、勿失良機、耑此敬佈

並備送禮用新式五彩紙盒 無料奉送

富味本舖 裕泰公司

大連市同仁街卅六番地 電話長四三八四番

臭油批發大減價三十天

擴充營業暢銷貨物暨酬謝主顧起見、新運到兩洋新鐵各種臭油、破格大減價三十天、望新惠顧諸君莫失此良機也、如有外埠購買者、匯款打代金暨款滙一半均能發貨、有用大批貨者請駕臨敝號接洽可也

價目 小桶臭油每十桶金六元五角 小桶臭油每十桶金七元 大鐵桶臭油每桶金八元五角

奉天 福勝東鐵局臭油總批發處 地址奉天大北關上頭路西便是

逕啓者敝號爲

新娛樂品！ 新致富法！ 活動電影機

本公司機器部最近代理外洋名廠活動電影機數十種（有聲）及百代國蔡氏家庭用營業用一概俱備、機器精巧、放影顯明、廉價出售、招請外埠代理影機

影片 共有廿餘種、每架由二元五角起至一萬四千元（有聲機） 東西兩洋中國風景戰事冒險滑稽（愛）情應有盡有、每套由六角起至二百元

說明價表承索即寄

營業科目 經售各國名廠 醫藥衛生化粧 材料製藥機器 影機像匣用品

地址 福華公司 新京六馬路北首路東 電話二二一七號 新華公司 哈爾濱道外南頭道街 電話二六五一號

四經路 七緯路 瀋陽有聲電影院

五月廿八日星期日至卅一日星期三

端陽佳節特別選演

影界滑稽部註冊立案巨大黑框眼鏡爲商標之

一九三二年 陸克 有聲之精心代表傑作

徒足先登

陸克大名 無用介紹 黑框眼鏡 他演之片 更富危險 祇演三片 最佳之片 最妙笑片 最樂最妙

打所破主已演前之一片切的 笑料

打所破主已演前之一片切的 危險

婦孺皆知 無須宣傳 爲他商標 既富滑稽 自有聲中 此爲其樂 佳節一賞 大笑一場 最樂最妙

每演名片・諸君光臨・定必擁擠・特別請早

下期預告 六月一日至三日全部有聲中國片 芸蘭姑娘

票價照常 并不加價

運轉觀光列車

【大連】青紗帳起，田禾正盛，正是匪賊之跳梁，搗者匪於匪賊利用田禾以護身地，分謀各種剿除的方法，以期滿鐵沿線之治安，一方滿鐵鐵道部會與守備隊側，協商數項沿線警戒案，相負責任，清除匪窩後開安奉線，被匪賊所破壞，乃施以特殊之設備，將來效果如何，固不可料，但因此之犧牲，却其不貲，今後對全滿鐵沿線，將行以全部的防匪設備以追加預算十萬元，完與連絡通信，及其他諸機關，二十四日之重役會時，満水鐵道部次長出席，說明追加預算案，結果爲保護交通，機關之安全當不吝此項經費，故當場意見一致，此項追加預算規定後，即時動工施設，惟警備方法，却須另外計劃，故擬運轉先驅列車，試探沿線，待安全後，再開旅客車，如此旅行者之恐懼心，自可消減，而沿線亦得如泰山之穩矣，

全滿運動會 捐獎續誌

【大連】定於大連運動場內，開催之全滿運動會，距期僅有三日，故諸熱心體育之紳商，忙捐獎品，以資鼓勵青年之運動，主催之大連青年會，於五月二十四之二日間，收到各方捐助之獎品，及芳名如下，郃愼亭大銀盃一個，協豐恒鉛筆十二打，皮帶六條，畢維藩小洋賬四打，滿洲銀行支店毛巾子三打香皂四打燭筆十二盒鉛筆二十四打，算盤五架，歸萱紙十本，作文練習簿五十本，新昌號大玻璃磚鏡子一架，興業銀號蔡樂善山水畫橫鏡子一架，康道忱團扇三十把，張振芝銀盾一只，曲大川油畫橫鏡一架，金城銀行香皂一打毛巾子一打，鉛筆五打，練習簿五十本，許善之川連紙五疋鉛筆六打，福順恒精米所小洋五元文寶金店銀盃一只，盛業銀盃一只，忠興厚油坊毛巾子二打運張德純大銀盃二只，邵式殼中銀盃一只，華明印刷中銀盃一只關洧峯中銀盃一只，閻紱大銀盾一只，中銀盾三只，東萊銀行中銀盾一只，三盛堂金票四元，天后宮小洋十元，

警告汽車夫 車中勿困難

【大連】市內四警察署，自入春以來，以爲叉値例年之市虎傷人時，故相應而起，除各署所屬之警官派出所，整理管境之交通，並取締自動車業外，更集各署之保安主任於一堂，取衆人之見解，開闢道路，整理交通之障碍物，以保市內交通之安全，種種妙策，已施行殆遍，惟交通慘劇，迄演不已，尤以最難取締者，則自動車之運轉手，夜間不眠，日間困疲，故每操車速駛中，則矇矓於車內，因而車墜溝中，或與人車相衝者，頗有所聞，乘車客人，以生命任於車夫之手，不能格外保護，反較率如此，今後如有操車就眠者，決從嚴處分，時炎夏，正人之困疲時，故今後警告於一般同業者各自注意云，

劉筱衡博會兩劇

【大連】滿洲博覽會協贊會，於二十四日午後三時開催滿洲戲劇之協議會，結果於博覽會期中之四十日間，特邀中國戲劇中有名之劉筱衡等一行來連，於會場中排演戲劇，至於排演之戲劇，由協贊會長張本政，麗滕堂，許億軍等裁定之，聞劉之一行共有七十餘名，今番來連，作一空前的新劇云，

關東廳衛生課 改產婆規則

【大連】關東廳衛生課，以爲關東州內，向無專門之產婆懷孕將產，恒任鄉間巫婆接產因而慘遭意外者，大有人在，故曾考取專門產婆，並制定產婆之取締規則，今者產婆漸多，而取締規則亦將另行改正爲衛生課日前即着手研究改正之方法，即自二十五日起，於原有之規則中，新添加（如違反試驗之規定即認爲無產婆之資格）二條，並於同日起，以廳令公佈之，令州內之日滿產婆遵守之，以重生命，至於營產婆業者，須具有當局之考試証書不得攔爭充數云，

商業生修學旅行

【大連】西崗公學堂附屬地大連商業學堂，就學生徒，皆爲滿人，年來人材輩出，實爲造就商業人材機關，本年之修學期，已迫目前，該堂當道之定於六月五日，率同學生二十三日，赴日本諸大商埠，視察商業狀況，藉資研究，並作修學之旅，近返連期，當在六月下旬云，

王縣長因公赴省

【安東】縣長王介公，現因地方庶政，須面陳省憲，爰於二十二日，下午四時三十分，乘急行列車晉省，黃徐二秘書同行云，

【又訊】王縣長之胞兄，王介侯，（現任瀋陽縣稅捐局長）其長公子，擇吉二十五日，在省垣完婚，王縣長此次赴省，並擬就便襄助，其侄公子之婚禮云，

稅總局招集職員會議錄

【松山】錦縣錦西縣稅捐總局，局長張經緯氏，爲整頓稅務起見，於（十六日），特招集總分局所各職員會議，討論應行事務，對各種雜捐等，各員應招齊集與議，當於上午十時大會分議，至午後一時許始宣告閉幕，茲將是日議案，披露於左，

（一）、各分局所，報册，及印花表，經本局就分發，具資一律，幷便考核，

（二）、屠宰印子票，仍須嚴令居商，按月一計，妥愼保存，違則，罰，

（三）、嗣後員巡商保，須貼印花二角，遂局存播，

（四）、各分局所賣印花，須立逐日賣出印花數目杜累計簿，

（五）、各分局所，每日稅收累計簿，每月底加年累計數，

（六）、營業稅各業分類，須各立票一本，分晰清楚，愼寫以俾考核，

（七）、牲畜稅，價格高低，存無低貼情事，是否與明令符合，

（八）、凡居宰牲畜之稅票，以及糧貨稅票，如牲畜已經居宰，糧貨已經銷淨，應將稅票註銷，

（九）、凡各分局所，塡發行運護照，須詳爲抽查，嚴罰稅票，內註，貨物已否售盡，有無與發照人，勾通無票，起領護照情事，幷發照人逐張蓋章負責，

（十）、各分局所應立卷宗簿，收發文簿，解款呈復各文件，須立稿存卷備查，

（十一）、嗣後解款文內，須分明某月，徵收出產稅若干等，共徵收若干元，除扣留經費若干外，淨解款若干以資清楚，

（十二）、解印花稅款，亦單立文稿，隨送表件，某月經售印花稅若干，照章提留，經費若干，淨解若干，

（十三）、日報表須逐日塡送，不得遲延，有碍彙核，

（十四）、各轄境內燒鍋酒窖，寬深長數個個量，各主任須親自查量具報，以便彙核，

（十五）、火車運某貨十噸，至四十噸，每噸裝糧貨若干，查詢具報，

（十六）、查外鎮商號，每日賣錢，多不逐日謄寫，幷查有賒賬不登簿，不納稅者，有違章與須禁絕，

（十七）、總分局所，巡查驗驗貨如驗明相符，須將報條發票護照，或稅票均蓋名章負責，不得遺漏照發票，與貨物是否相符，有無頂替均須注意，

（十八）、凡火車外運，糧石雜貨票照，是否相符，各沿鐵綫分所，員巡須詳爲記載，以備考核，

（十九）各分局所，巡查經理外勤職務，主任須臨時考查，以免別生枝節，受其株連，

（二十）、關於總局之命令各件須即時查復，以核從轉，

（二十一）關於居猪居牛所起稅者，及已有發票，應詳加注意，并將居宰印子票上塡註，稅漂守號，俾便查考，

（二十二）、關於虹螺峴，所出煤末石灰，用大車外運，有無稅票，經過局所，詳加注意，考核具報，

（二十三）、各分局所遞查，對於稅章，以及新改革公文、各主任務隨時解釋，務期熟悉，以臨免事茫然，

（二十四）、每月各分所報解稅款，務於下月二日到局，三日會議備具意見，討論興革事項，

（二十五）、本月營業稅分類，應細加考察，分斷清楚，勿爲朦混過去，

（二十六）、關於商號售賣，捲菸煤油棉紗等貨，時有藉納統稅爲詞，不登營錢簿，漏納營業稅，亦須注意，

（二十七）、外縣商號小本營業居多，雖免偷漏營業稅，應不時抽查賬日，

（二十八）、各所巡查，在外辦事有不正行爲，或在商號賒欠等事，主任宜親臨考查，勿姑息養奸代人受過，

（二十九）、本請案均關於應行重要如緒發到所，主任與僱員巡查，共同研究，力爲奉行，事關獎懲，勿視同具文云云，

桓仁貨物暫停運

【安東】本市航業公會，昨接桓仁分會電訊，該處德順隆之尖口船，日前二十日，滿載客貨由沙尖子上游，駛至八王汀附近，突有匪黨，將全船貨物，搶掠一空，又通化德興成之廠口船，亦被搶掠，該會恐航行，再度險，爰通知航行，桓仁之船隻，暫停載貨，以免損失云，

交通溝區長改選

【安東】城西六道溝，滿鐵地方區長，夏書堂者，前因某項捐款事件，辦理不善，以致去職，所遺區長一席，未便虛懸，由該處商戶選，定張仁山繼任區長，辦理地方事件，此外夏區長在職時，計劃在六道溝，設立華商會之事件，宣傳數日，節節進行，此次夏氏去職，此種計畫，亦隨之中輟云，

縣署改組將發表

【安東】縣公署前奉省令，實行改組，按一課三局之制，重行組織，另定新預算，業已改組終了，一課三局之公務員一致擬定，俟王縣長此次由省旋安，即行發表，如黃徐二秘書，先行返安，或可提前發表但縣署此次改組，實現之期非遠云，

湯池村匪警

【安東】近日市西三區境內小股匪竄，依然活躍，打家劫舍，並綁人票，聞本月十九日，三區境內湯池村，闖入小股步匪，將該村農戶，王正業家之長工，于子才，孫雲生，護洪先等五名，一同綁去，連日潛伏在板石村，勒限贖票云，

民政部員返京

【安東】新京民政部事務官兩村忠雄，同部警務司總務課長等，於本月一日蒞安，在本市各機關，一度視察，即轉赴上通去訖，茲聞該部員等，於廿三日上午，由輯安遄返，同日下午四時之轉來安奉車，北上歸京，此行視察，由此結束云，

劉家河車站匪警

【安東】昨據安奉線劉家河車站歸來者談話，日前二十一日上午十時許，突有小股步匪十餘名，闖入車站附近之村落，鄉民倉猝不及防，當被綁去農民三名，此時車站之日軍奔來援救，與步匪開槍激戰，匪勢不支，向北方逃去云，

華商會聘定文牘

【安東】本市附屬地華商會前任文牘員王乃成，去春辭職遺席各方推薦任者，大有人在該會以情面難却，乃以人才主義四字謝絕，以致虛懸至今，暫由理事蘇某兼代，刻以正副會長，改選在即，未便再懸，經更會長聘定，高丕義繼任，業已入會治事云，

容麗娟登台秦技

【安東】本市天桂舞台，現由哈埠邀來坤伶花衫容麗娟，業已抵安，因浴途勞碌，乃休息三日，定於二十四日晚登台奏技，預定第一日晚演全本王堂春，第二日晚演，全本白蛇傳，聞該伶唱作均佳，此次蒞安，定能博得觀衆，大好評也，

緝私局分卡增員

【安東】本市製鹼緝私局，新任中村局長，自蒞任以來，對於緝私事件竭力整頓，以裕國庫，現以所屬大孤山，及長甸河口二分卡，地處衝要，原有之巡隊額單，爰實行增員，該二分卡，各加派武裝巡隊十名，並隊副一名，已於二十三日出發，前往常川駐防，協助緝私云，

葉巡長殉職之榮哀

【營口】縣署衛兵晉級巡長葉永珍氏，日前奉令押解盜人犯，由福春等四名，車抵十里河子附近，由犯乘隙奪扉跳車擬圖脫逃，葉氏以職責所在，乃奮不顧身，躍向車下追捕，彼揮斃命等情，已誌本報，楊晉北縣長聞訊後，以葉以身殉職，殊堪嘉尚，特於月之二十四日，午后二時，假山江會館開會送悼，開會如儀，並歸經超度，各界輓聯，琳瑯滿目，一時幡影飄舞道僧幢幡法鼓鐃聲，鏗鏗鏘鏘，冥紙紛飛，香煙繚繞，場中頓呈悽慘空氣，葉氏遺寡妻孤兒，煢煢無依，身後蕭條，尚望埠內仁人，慨解義囊，以慰忠魂於地下云，

省立五師運動會盛況

【東豐】本邑省立第五師範學校校長邢贊襄氏，自到任以來，向于春季舉行體育比賽，得有相當練習，傳使一般學子藉此鍛鍊，前定本月二十日舉行第十屆運動大會，然天不作美，至期大雨傾盆，終日不止，遂改定二十二日舉行是日涼爽宜人，晨八時許振鈴開會，經校長報告畢，開始運動至下午五時許，始行舉會，按此次打破以往之記錄，約有數項，茲探錄如下

百米
第一王集春（二一，七秒）
第二張永春（二一，九秒）
鐵球
第一蔡雲紱
第二王魁仁（附錄）
第三高奎春
鐵餅（不詳）
第一高奎春（記錄不詳）

以上各項，均打破該校以往之記錄，而尤以百米爲最驚人之記錄云，

警署定期施行夏防

【營口】縣地方警察署，振鐸署長，前奉省令，籌辦夏防，李署長現以縣境，小醜跳梁，屢見不鮮，轉瞬青紗帳起，勢必披猖，爲未雨綢繆，防患未然計，擬提前舉辦，決於六月一日起施行，以重治安云，

小販無辜被罰

【營口】日昨老爺廟前，有小販某甲，正在叫賣之際，縣查捐員于某氏，前往驗捐，某氏聲稱漏捐，須帶案罰辦，某販謂係四月廿九，至縣領得捐票，當時已經問明白，小販捐係按日計算，不按月份，今尚是月，何謂漏捐，終被帶署罰辦計，罰大洋二元四毛，

遼中縣商會演戲酬神

【遼中】本邑自九一八事變之後，訪友南梯率部渡河，邑城危如壘卵，蓋彼時邑中除値崗警察，戰鬪健卒，一名無有，邑中商農慌恐萬分，禱神求安而得安，張學成到縣，鄧公安局長，率全隊夜中勸縣已至壕外，巷戰之禍，迫在眉睫，胡仙堂三太爺顯聖解危去年夏曆四月二十一日，匪首海寬，率領大刀匪法師多名，門徒數十名，匪人數百名，由于家房以南，距縣八九十里，如入無人之境，及夜攻至縣城勢嚇走，縣城之危，誠千鈞一髮之際，又復轉危爲安，數次神聖護佑，商農屢欲演戲酬神未果，近假蘇翁祝壽演戲之便定演大戲五日，以酬神聖佑護之恩，本年夏歷四月廿七日開演，五日爲期，屆時之盛況筆難言狀，姑特誌之，

陳連長率隊來双駐防

【雙山】警備騎兵一旅一團第三連連長陳明山，奉命率隊來雙駐防，於五月十九日，早十點經本邑各機關首領士紳及警察自衛團等，排隊到西門外迎接入城，尚未住商號，即入防所，聞陳君久處軍界，定能保護地方治安矣，

整理官鹽店

【朝陽鎮】據磐石鹽店來人云，磐石鹽倉倉長程福章，到差以來，整頓塲務，不遺餘力，請設樺甸之分倉，以便民用，託鎮商店代爲運轉以節運費，又整理官鹽店，免私販之混入，除駐磐緝私隊日兵逐日梭巡外，另着總署特派常川駐倉之稽查長劉憲章氏，乘隙抽查作事認眞云，

私墻犯送局懲辦

【延吉】第一區警察署門崗於二十一日午前十一時，抓獲私鹽犯鮮人韓龍吉一名，年十九歲，石建坪人，背有私鹽十五六斤，當由一署函送緝私局懲辦云，

大連汽船出帆

△青島上海行（上午十一時開）
大連丸 五月廿七日
奉天丸 五月三十日
長春丸 六月二日

△天津行（天津瀰航）
天潮丸 五月廿五日
天津丸 五月廿六日
長平丸 五月廿八日

△龍口行
龍平丸 五月廿九日

△長崎基隆高雄行
河北丸 五月廿九日
山東丸 六月八日

△新潟伏木敦賀行
河南丸 五月廿九日

△安東行
天沙丸 五月廿九日

△長崎三角鹿兒嶋行
長順丸

△芝罘威海衛清津雄基行
遼河丸 六月十五日

大連汽船株式會社
船票發售處 日本國際觀光局奉天分局（日電三九一四）（日電二八六三）
全 大和旅館出張所（日電四六二一）
全 城內出張所（日電二三五三）
哈爾濱 新京（長春）外各地 日本國際觀光局分局

大阪商船出帆
△開往門司神戶大阪（上午十時開）
烏拉爾丸 五月廿八日
他克瑪丸 六月一日
烏蘇里丸 六月三日
貝格爾丸 六月五日
夏德露丸 六月七日

△開往天津（到塘沽止）
河南丸 五月三十日
日東丸 六月六日

△開往上海福州基隆高雄（下午三時開）
盛京丸 五月卅一日
長沙丸 六月十三日
福建丸 六月廿一日

△船票發售處 滿鐵沿線各站及各埠日本國際觀光局
車船連運票（往復票火車減二成輪船減一成）通用期限兩個月
大連門司神戶間輪船票（買往復票返程票價可減二成通用期限參個月）發行
△各地國際運輸會社 各埠貨物代辦處
大阪商船株式會社 大連支店

開明眼鏡公司
奉天中街路南

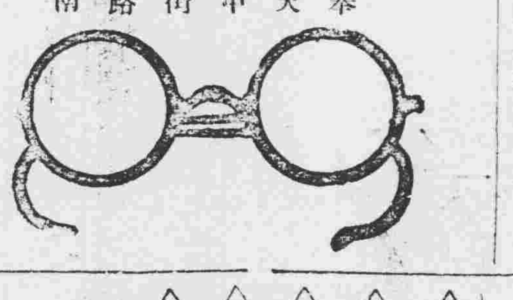

日阿波共同汽船出帆
△開往芝罘威海衛青島（下午七時開）
十六共同丸 五月廿七日
廿六共同丸
△芝罘威海衛仁川
卅六共同丸 五月卅一日
△開往天津
長山丸 五月
△開往仁川鎮南浦
長山丸 五月
△開往芝罘
十六共同丸 五月廿八日
△開往營口
廿六共同丸 五月
阿波共同汽船會社 大連支店
大連市山縣通 電話 五〇〇一番 六八九一番

奉山鐵路局佈告 字第 號

爲佈告招標事，照得本路營口車站附近葦塘計共一萬五千六百二十三公畝三分內有網魚水泡，計面積貳千零八十二公畝全部招標承租用昭公允，特將規定投標承租辦法及押金並最低租額投標地點分列於後佈告週知如有願承租者，仰即遵照投標規定以最高價額者爲中標准予承租特此佈告

計開
一 報名日期 於本年五月三十日起至開標前一日止
一 報標地點 錦縣車站滿檢地務段 奉天總站奉山鐵路局總務處產業課
一 投標日期 本年六月二十九日
一 開標時間 六月三十日上午十時
一 投標地點 營口河北奉山鐵路警務段
一 投標價目 全部最低價額國幣一千元
一 投標押金 國幣十元連同商保一齊繳納 中標者由租金項下劃抵不中者當場發還
一 承租期限 由承租日起至三年五月一日爲限

日滿土木建築協會啓事

敬啓者茲審歲日滿建築同業等爲謀土木建築技術上之發展及維持同業間之親睦起見乃共同組織日滿土木建築協會當時即將成立宗旨與章程等分呈奉天省公署暨市政公署請求准予備案爰於本年五月八日蒙指令許可准予備案敬會奉此乃訂於六月十日在奉天開成立大會凡同業有志入會者請於六月五日以前就近向本會發起人代表家（日代表）榊谷組（滿代表）四先公司聲請登記以便招請（如欲知本會各種詳細章程請到代表家詢問可也）

日滿土木建築協會發起人代表 榊谷仙次郎 張保先

重要聲明

敬啓者竊查本公會依據公會法呈准組織成立以來將及二十年同業等一舟共濟努力發展其間雖經幾度改選無不順乎輿情秉乎公意以謀團體之鞏固而無權利之競爭本年上半季又屆改選之期於四月三十日上午十時在本公會舉行會經呈豪首都警察廳長春縣公署當時派員蒞場監視在案投票結果正會長以張椿德當選副會長以劉日恆及德厚當選同時票選張鳳閣王克鵬馮慧一黃河信韓永興呂殿棟高雲嵐鍾永武崔連壤王恩沛王其盛劉文全諸位爲董事椿德等遂於本年五月一日分別就職並聘請日人沼田勇先生爲本會法律顧問除呈報外特此登報聲明

新京磚瓦同業公會 正會長 張椿德 副會長 劉日恆 吳德厚 暨全體會員董事仝啓

大連奧町德泰百貨店廣告

殘歲寒閑大地回春

本店際此新由申杭運到大宗時式衣料花樣奇異以及化粧品旅行用具無不搜羅完備物美價廉歡迎參觀尚希惠顧從速勿失交臂

電話代表四一八七番

聲明作廢

鄙人景晏等於廿一年六月廿日在瀋陽中國銀行存款領有Ｂ字二六四號存據喬澄同日亦在該行存款領有Ｂ字二六五號存據均遺失除在該行掛失外該兩存據無論落於何人之手概作廢紙此啓

景晏 喬澄 啓

戒煙新法

本院戒煙用科學新法不痛苦極安全保證一星期完全戒除住院藥費及一切火食鋪蓋用具三日只十五元即可將白面嗎啡阿片癮去掉

診療各科。住院方便

午前施診捨藥一小時 十時起十二時止 除此時間外照章營業

商埠地 大西醫社 馬路灣

延燒慘苦

錦縣一區石山站德順成雜貨營業後院昝香圃居住於月之二十七日該號故午飯油鍋不愼火起燃燒房屋恰直北風猛烈尤甚當時火焰騰空以及鄰近各戶驚惶措手不得進身搶救日覩延燒房十二間貨物錢張等件盡化灰塵核算値洋八千餘元慘苦之狀極矣竭經署長齊氏中隊長徐氏區長金氏各帶警士奮命竭力撲救幸未殃及鄰舍安害衆云三警官之力也

濱江糧食交易所股東公鑒

前經實業部派員赴所調查豫備改組新章草案業已脫稿事關股東權益應行召開股東總會討論一切惟時期迫促不及按照本所章程第三十一條舉行茲定於六月四日上午十時在本所市場開緊急臨時股東總會凡我股東務希准時蒞臨以便解決一切並希各股東於會期前攜帶本所股票來所領取入場券如因事不能到會委託何人代表須先期聲明代表人須以本所股東爲限特此通告

濱江糧食交易所理事會謹啓

靈藥出世 十四天保險斷癮 巖華戒煙丸

此藥確係專方以各種貴重藥品配製內中絕無一切毒物少品善能活血解毒補氣養神止痛止瀉鎮靜安眠無論男女老幼凡患大烟嗎啡海洛英等癮若服此藥定可於十四天完全戒絕毫無痛苦戒烟不選眠食如常仍可照常辦事戒除以後永無後患並無吐不戒時中無上之妙品也

定價 大盒五十 小盒一百二十 粒現洋二元

總發行 奉天小西門北電車路東 巖華藥行
總經售處 奉天中街路北 普克德藥行

最新發明萬試萬靈 肺病新藥 止咳特效 衛生署備案

藥力宏大一料斷根 買一盒贈送一盒

肺病一症深爲危險若治之失當明必害及生命本行有鑒及此由天壽藥廠包銷大宗萬試萬靈新藥此藥勢力爲猛入無論何種咳嗽肺病吐血哮喘確保一料斷根永不再犯今特別犧牲一千料凡買一盒者即另送一盒送足一千料爲止望有肺病諸君快嘗試之以期早日驅除可畏之肺病是幸

主治 肺痨 七傷 五勞 結核 痰中帶血 肺風 咳嗽 黃痰 白痰 各種咳嗽 胸膈酸疼 無不立愈

定價現大洋每盒五元 二料四十元

經理處奉天中街路北 普克德藥業行

化學實驗 ◎贈送 蔘茸大補丸 體弱救星勿失良機

本行特由德祥蔘莊包銷大宗化學實驗蔘茸大補丸此藥係用化學奇法製成功效驗前增加十倍以上男婦老幼可服四時咸宜毫無通蔘茸之劣弊今特備一千料凡寄來郵票二百六十分即將此藥奉送兩料價値大洋十元送足一千料爲止凡氣血兩虧衰弱無力等症奉効如神來函務請註明號恐有遺失日現大銀圓半料二元一料五元

贈送處奉天城內中街路北 普克德藥業行

奉送種子養生法函索者附郵票一分即寄

公鳴謝忱

杏警保敘各機關悉由縣庫放餉年來輒數月積欠幾成習慣自張子珍主任到差後對於各界欠餉積極籌備業將春季欠薪一律發清各界共慶得人在世昌等欽佩張君之德敬登報端以表謝忱

武營樺甸警務局長蔣世昌 賈鴻志 總隊長劉漢

徽章構圖懸募集

一、使用目的 奉天省公署職員佩用徽章
一、意匠主眼 表徵奉天省且可識別總務、民政、警務、實業、教育五廳
三、體裁 以簡明優雅、巧小爲宜
四、賞金 當選在以一名爲限與國幣二百元
五、募集期限 六月三十日屆止
六、投交處所 奉天省公署總務廳總務科

杭州 新開 分此

裕和祥綢緞莊

△擇于五月二十五日起▽

先行交易

各貨特別大減價三星期

統辦環球絲織物品

新時衣料色樣摩登

奉天城內中街

世界最高驅除蛔蟲特效靈藥 滅痞寧

撲滅病民弱國的蛔蟲病
請用藥到病除之滅痞寧
奏效如神

本品之原料、古時卽爲驅蟲妙品、復經敝廠反覆精造、奏効更靈驗絕倫、甘美遠勝於糖菓、奏効則優於任何蟲藥、可作藥用也可當糖吃、甘美好吃、無人不愛好、有蟲者服用、排蟲出。無蟲者吃了、防蟲生。確有維護健康與天聰之神功、防病於未然之卓効、若能月服一兩回、保你身腦發育俱適意、故爲子女之健康、國家之強盛計、必須不可不備之靈藥矣。

給他手裡持上一塊「滅痞寧吉利糖」正哭的小孩也就嘻！嘻！的笑了

全國各地大藥房均有出售

總發行所 大阪 有限公司 藤澤友吉商店製藥廠

大連支店 大連市山縣通七番地

總經理處 大連 日本賣藥會社支店

注意 如要說明書及樣品時、請寄郵票拾分併新示及在何報所閱者

味の素（味之素）

世界的調味粉

柳蔭招友、櫈座敘談一天、薰風到過譚情有神快愉無量、擺菜亦有味異常、友訝一問厨司特示一瓶、讚稱烹調妙手。

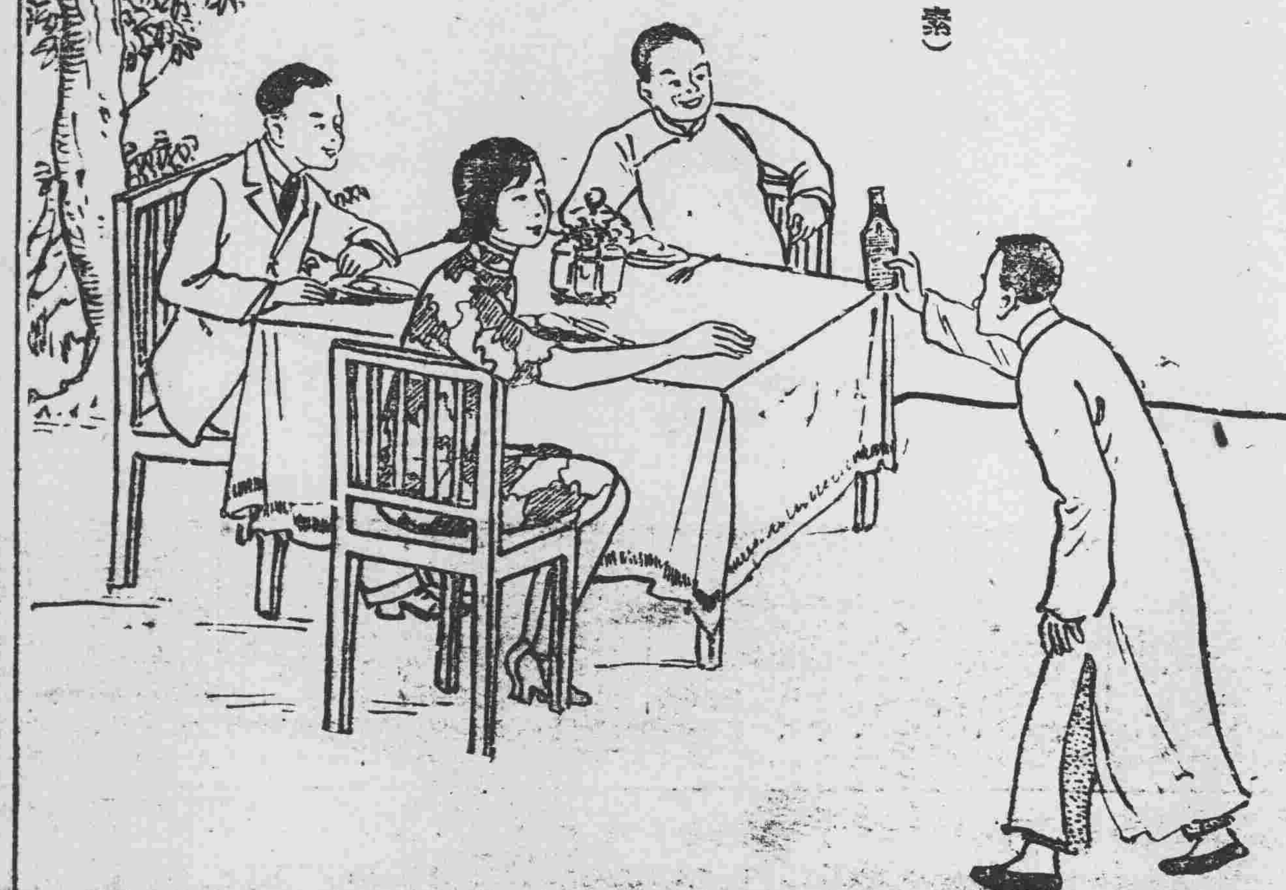

(C-30)

空前佳品 大前門香烟

CD-138

她病後虛弱

惟由服用韋廉士醫生紅色補丸宛似新人

張百祥君夫人

南洋吉隆坡金馬律街四十號張君百祥來書云「內子於數年前因病後失調遂致血液虧損常覺精神疲倦體力衰微頭暈目眩手足常冷予甚憂之後想報上時有韋廉士醫生紅色補丸功效之證信乃令內子試服之不久虛弱病症竟漸告愈不特無病且飲食有味體重增加宛然前後判若兩人因此予甚感韋廉士醫生紅色補丸之偉效也」

韋廉士醫生紅色補丸爲天下馳名補血健腦聖藥各藥房均有出售或直向上海江西路四五一號韋廉士醫生藥局購備每瓶一元五角六瓶八元中國境內郵費不取

本藥局廿二年份月份牌精美絕倫現已出版來函索取者請附韋廉士醫生紅色補丸包裝兩端之藍圓牌一對幷相當郵費當卽原班寄奉一張不誤

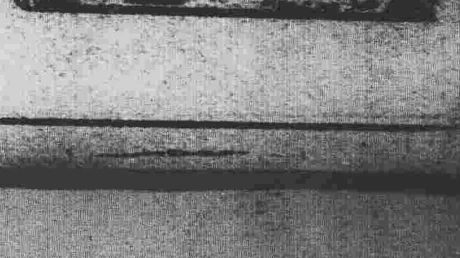

韋廉士吸入止咳片

直接入肺

此韋廉士醫生良好新藥主治咳嗽傷風哮喘氣管支炎以及其他喉胸等疾乃幾經愼重研究幾經徹底試驗確爲治療上述各症之靈藥方始告成蓋其治療原則與衆不同故也

尋常咳藥藥水或藥丸總是吞嚥入胃與喉部接觸者僅剎那與病源所在地之氣管肺部則絕不接觸然則服用此種入胃之藥果何爲乎韋廉士吸入止咳片功能直達受病之部分不似他種吞嚥入胃之咳藥祇須將片含在口中緩緩鎔化卽發出芬芳爽適而具有偉大治療力之汽體隨呼吸深入呼吸器全部消除積痰滋潤炎膜殺滅病菌順利呼吸如是痛快直截君之喉胸等患除矣韋廉士吸入止咳片擔保純潔絕對不含有損藥物男女老少一例適用右圖示呼吸器全部幷食管與胃一看便知治療之能達氣管與肺者只有韋廉士吸入止咳片之藥氣耳

每瓶一元名藥房均有出售或向上海江西路四五一號韋廉士醫生藥局購買每瓶一元二角郵費在內

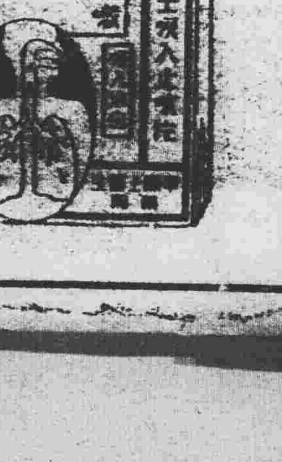

是韋廉士醫生出品故屬可靠

別錄

徵友的回響（惡作劇乎）

社會之大。無奇不有。文人好弄筆墨。往往化名女子。投稿取笑。然女子方面。亦有好出風頭而投稿者。我們不便將所有投稿盡行作廢。不客氣說也是「迎合讀者心理」那麼。發表一二不是也有趣味麼？就不問來稿是眞僞了！

（一）果然來了毛遂

大主筆先生鑒。我本是一個知識不足青年。因此也未曾在貴報的餘紙裡。討過先生的煩惡。因爲在二十四日報中載黃女士徵友之事。方大胆敢在大主筆先生座前。値些餘地。請代我傳一回消音。也未審先生能許可我的請求否？

我是一個漂落異鄉的青年。在去年曾卒業於求中學因爲各有所顧的關係。在去年秋趁機又考入了一個專門學校。我自七歲卽習日語。到現在已十四年了。雖不敢說精通一二。幾句俗語。大概不至落伍。當事變之後。習日語的人。都在社會內。大展神威。我是因爲不願受經濟的驅使所以也未奔走食錄。僅求無凍餒飢寒之憂卽足。所欲以至境境異常微卜。黃女士徵友。我固然也不堪露面。不過因爲學問的關係又加我非常喜歡研究日文。卽黃女士現肄業於日語速成學校。胆敢說我或者能夠有互相研究的資格。如黃女士不以身微見棄。誠願結爲文藝純潔之友。更仰大主筆先生替我通告各方男女學士。如願同我研究日文者。我願同他們結成文友。　姜恒拜投於自習室二十四日燈下

（二）對於徵友見

公餘之暇。翻閱二十四日本報。見有黃秀英女士（？）徵友一文。我們並不反對男女作朋友。尤其是贊同甚至於提倡青年應當有互相研究學問的文字朋友。不過對於黃女士的文中。有兩個關鍵可以研究。

一「徵友。在風氣晚的東北。確是一個創舉」

二「我是一個潔白無玷。年方十八的少女……」其實女子徵友又有什麼希奇呢。文中一則說女子徵友是創舉。再則聲明自己是年方十八的少女。無非表現她是個女人使人注意罷了。

由這兩點看來。所謂黃秀英者。若非戲要一般輕浮的惡作劇的男朋友。定是尙把男女界限看得很嚴的腦筋不淸楚的舊女子的一。因爲徵友的目的在研究學問。卽不附帶任何條件。則「徵友而已矣」何必一定表明自己是個年方十八的少女。　五月二十五日靜公於綺香室

（三）本校並無此人

逕啓者。昨閱貴報神皋雜俎欄內。載有黃秀英女士徵友一文。其通信地址一爲大西邊門外日語速成學校。一則爲大西邊門外日語專科宿舍。查本校學生中。並無此人。爲免除誤會及函件錯投起見。特此聲明。尙希代爲刊登。此致盛京時報神皋雜俎編輯主任台鑒。

奉天大西邊門外滿洲日語專門學校啓五月二十五日

疑問？

紅藍球之三疑

大主筆先生鑒。自貴報疑問欄開闢後。承指迷途者。實屬非鮮而問津者愈見紛紛。鄙人才庸樗櫟。性同劣鳩。疑難胡能自解也。敝埠由近兩月以來。經呼盧喝雉之聲。設立一俱樂部。其中供遊戲之一切。園屬適宜。惟設之賭場。卽紅藍球」未免太殃人禍國。名目係稱遊戲。而實據則非誠極大之一賭場也。雖係如此。而士農工商仍趨之若鶩一疑也。僕亦往觀數次。見一般呼紅喝藍之人。眞不堪思議也。只聽「紅的喇藍的喇」「黑的又來了」「眞謂一掀兩瞪眼」。揚眉吐氣者有之。垂頭喪氣者亦有之。甚至爲非作歹。典當告貸。亦均過此球癮二疑也。因此導好人而入惡途。多贏而浪費。多輸而致斃。此必不免之事。卽屬如此官衙。不但不加取締。友使當差暗地助威三疑也。望大主筆勿以文字不優見棄。祈速照登乃荷便希海內閱者諸君示復是幸此請

大安　喬梓萱寄于公主嶺

弟婦嫁兄則可兄妻何不能嫁弟

大主筆先生台鑒。逕啓者。自貴報設立疑問欄以來。使患懷疑莫解之難題者。均獲諸公美滿之答覆。此皆貴報之所賜也。鄙人有點不能自解難題。故不揣冒昧懇請大主筆及閱者諸君答覆爲盼

余同村某某兄弟同居。弟已早婚。兄室未成。弟忽染疾而先逝。弟婦再醮於兄。如此做去。尙有承認合法者。倘若將此事返而作之。則不免羣起輿論。有違老嫂比母之詞句認爲不當。但不知「老嫂比母」一語出自何朝。及何書所載。況且弟兄皆係同胞。弟婦嫁兄則可。兄妻何不能嫁弟鄙人莫解此情望祈諸君見教是幸　鄙人傑祥鞠躬

文苑

故都賦 并序（上）（常燕生）

歲在龍蛇之交。余蟄居海上。時國都初遷。羣情惶惑。余以爲聖人受命。革故鼎新。義所不免。不有陳義。曷以喻惑。爰仿班孟堅爲「今兩都賦」將以揚新朝之仁風。格頑民之梗化。人事倥傯。僅成其半而止。卽此篇也。置之篋笥。久未省視。邇者長城失險。九鼎南移。風鶴之變。荊駝之感。在還猶然。况此日接。乃復發篋陳詞稍加修潤。付之編館。公諸簡端。庶幾爲他日掌故之一切若夫詞意塵下。雅俗間陳。則亦竊附時賢崇尙幽默之意。至於金陵建國。百度維新。其間風流餘韻。可資發皇者殆多。余以固陋。越在草野。未能接時賢之咳唾。援幽德於萬一。是以未敢造次爲之。留以待巍國羣彥他日燒燭攤牋之餘。稱情抒寫。不亦可乎。國破山河之年。城深草木之月。叙於半部論語之齋。

有北平災官　問於南京新貴曰。夫萬物之理。有屈有伸。四時之序。或新或陳。陳者未必皆濁。新者不必盡醇。斯陰陽之消息。非人力所能訓。是故仁者撫今而思昔。智者攬古以證今。越前軌之可述。庶後轍之由尋。今子乘時御權恐城倚社。呢帽革靴。輕車驃馬。前徒衞兵。後伴龐者。眞革命之精神。誠一世之雄也。然而北望故都。哀鴻遍野月照女牆。苦棲殿瓦。猶有人心。能無涕下。子亦欲聞彼極盛之規模。與夫衰替之所由。以拓見聞而恣陶寫耶。新貴曰。唯然。願安受焉。災官曰。嗚呼噫嘻。吾嘗聞之矣昔者金元卜亡。乃啓上都。依璽蟠之紫塞。樹麟鳳之黃圖締宏規於燕邸。繼增飾於滿珠。越康乾。文物極盛。聲致迄乎八方。車書歸於一統。人物萃聚。風雲壇壅。文則小楷白摺。武則花翎紅頂。莫不應對趨蹌。衣端貌整。中更喪亂。旋覩昇平。莫灑興元之涕。遑思城下之盟。白帽之衷氣既去。紅巾之妖讖旋興。驗荊駝於道遠。布龍蔭於帝庭。江夏既作。倏焉祚終。於是開新府。易舊祀。樹民生王去專制。立總統。召國會。恢輿論。伸民氣。本初終。黎馮繼。十七年來制度大備。若乃巍城百雉。則四代之舊規也。廣衢九則　八方之嘉會也。澄淳三海。元首之所居也巍峩四門。遜君之所寄也。登景山而望落日。則興亡之感存焉。憩盧溝而暢長原。則遊俠之風饒焉。兒夫步出西郊峯巒百里。太行之麓。翠微之趾。巖巒聳秀。水木清美。暮宿山裡。更有碧雲古剎。勝國行宮。苔藏樓閣。今寓鬼雄。逐官貴人別館相倚。雷車馳驟。浩浩瀰瀰。朝發城中。暮囿。集靈之囿。水號昆明。山稱萬壽。柏梁既災。窮泰極麗。跨越二京。此皆故都之風物有以迥絕乎諸方者也。語其人才。則有勝朝遺老。民國名流。或策籌於廊廟。或嘯傲乎山邱。或袒裼而屠狗。或衣冠而沐猴。或淸談之亹亹或風度之悠悠。或緞帽而朱頂。或戎服而重裘。或偃僂而辮髮。或膏沐而科頭。或膺紅帶黃帶之貴。或拓寶光大綬之休。或列席議壇。抵掌而談天下。或策名勳府。委曲以致諸侯。昔之公子王孫。佐以文人學士。秉金革之雄。盛悲歌之氣。掌故羅胸。牢騷蓋世。驕幽幷之健兒。携燕趙之佳麗。橫一榻之烏煙。聚八圈之雀技。（未完）

春月（鐵錨周方伯）

春宵不覺一輪圓。滲淡迷途幾萬千。花影一簾雲映地。竹疎半榻葉開煙。浮雲來去花無影。宿霧高月有妍。若使匡衡當此夕。偸光何必待燈前。

春水

微波如縠錦鱗游。綠水迢迢古渡頭。夾岸青蕭魚逐浪。盈溪紫藻客橫舟。漁翁垂釣臨深澤。孺子濯纓在淺流。星斗滿天江上照。更留景色倍淸幽。

茫茫大海

歸來記（續）（若言）

「小點聲音。叫弟子聽見才恨你呢！」她又來取笑我們了。這個脾氣到現在還沒有改變。『這孩子使我太失望了。我不願見人要毀滅而不救。尤其是我。愛的弟弟。我說。堅持幾年是沒有關係的。頂多。再待二年。大問題就可以解决了。這種小問題。自然可迎刃而解。但是他竟不聽！我早說過。用全幅力量來爭這種小問題。是不値得的。只要用全力來要求大問題的解决。這種小問題當可解决但。在大問題未解决之先。小問題是可以延長的。我感到萬分難過。以前對他的心。是空盡了。二年之內。他已退到這個地步——完全投降的地步。

姊姊解釋了半天。並且她用別的問題將這事輕輕掩過。

『東隣小林的父親。前天剛從前線回來。他說了關於許多戰爭的事情』姊姊的談話轉變了方向。

『姐姐　請你把他說的戰爭事情告訴我吧！』這種事情。是每個人都應當知道的。可以明了一切所謂抵抗的眞像。

『他說。前線上的兵。並沒有許多。他們是非常痛苦。在冬天冷的時候。手足多半凍傷。慰勞品。聽說收到許多。但他們却未曾見過。他們只吃幾頓稀飯。苦處是可想而知的了。他這一師。本來沒想往前線開。但是後來兵士們實在是忍不住了。要自動的開拔。於是便下命令將他們調到前線。不過子彈非常缺乏。大家使用刺刀和肉體拚命。幾次是將敵人打退後來結果。幾乎全軍覆沒。兵士有的說。「不讓我們來。我們自己要來。來了不給我們槍彈簡直是來送死！」有的說。「咱們不打了吧！全國這些軍隊只開這一點來。等於送死。不過軍士都因爲恨敵人的原故沒有別的舉動。戰事一停。馬上就會鬧亂子的，她深深的呼吸了一口氣。好像是爲前線的士兵悲哀似的。再繼續下去說。

『小林他父親還說。他同一個別的兵同來的。他們是在南方打仗的。但是到了後來。大家都覺得沒興趣。不管是匪不是。殺一個是中國人再殺一個還是中國人。於是大家都討厭起來了。非想換換口味殺殺敵人不可。不過還是沒有命令。到後來。大家眞不想剿匪了。就是放在那兒也沒有用。便這樣也開到北方來了。據他們說。剿匪確實比打敵人待遇好。有飛機助戰。子彈向不缺乏。打敵人也像那樣早將敵人打出去了！但是他們還想打敵人不過現在死的也差不多了。姊姊似乎是替兵士抱不平。爲兵士憐憫的樣子。她那時常存在面上的微笑。已經換上了一幅悲哀的影子。

這樣戰爭。眞是危險。前途是何等黑暗。果然是『有進無退。死而後已』了。（未完）

鍾馗談（小天）

端午時節。往往門上壁上貼一張猙獰可怕的鍾馗。一手持劍。一手抓住妖怪。說是貼上那種圖像。妖魔鬼怪便不敢上門的。鍾馗究竟是什麼來歷呢？

照唐朝逸史上說的是。唐明皇發了脾寒。白天夢見一個大鬼。戴著破帽。穿着藍袍。腰中縛着長帶。脚上踏着朝靴。在宮中捉小鬼吃。自稱是終南（現在的陝西）進士鍾馗。明皇醒來。熱就退了。於是下詔當時的畫家吳道子。把他的像畫出。紀念他的功勞。這是後來成了鍾進士治鬼像的來源。另在開元遺事的一書上。也有相彷的一段故事。

最可笑的唐朝沒有姓鍾名馗的進士。豈不是明皇上了鬼當？所以有人便主張鍾馗是終葵的轉音。周禮上說齊人稱椎爲終葵。漢朝大儒馬融作的廣成頌上有句說。「揮終葵。揚玉斧。」這就可見古人看到終葵有辟邪的用意。並非眞有其人。眞有其事。因爲古人迷鬼邪。所以取名也要取個能辟邪的。以求壓鬼邪鬼。自己取勝。如北魏有叫楊鍾葵。張鍾葵。于鍾葵的。北齊有名宮鍾葵。慕容鍾葵的。隋朝則有喬鍾葵。唐代又有張鍾葵的。當時所以名鍾葵的這樣多。想必都是以爲逐鬼的器物。爲孩子命名。希望孩子易長易大不料後世越傳越謬。竟當出一張捉鬼的圖畫來。

鍾馗圖

混度春秋

陞官必讀（千華和尙）

◇序

官也者。人人所欲也。然有窮畢生之力。而不得者。蓋其道。有未善焉。昔鄭綮曰。笑罵由他笑罵。好官我自爲之。嗚呼盡陞官之能事矣。因作陞官必讀。

◇本文

和尙曰。欲陞官必先學禮。夫禮也者。卽對於長官時所用也。鞠躬如也。諂笑如也有所諭亦必連稱曰是也是也。太太亦然。

官乎！由于金錢之力。運動之功。關節之門。欲陞官切勿送禮。蓋送禮何如運送現洋之爲愈耶。欲陞官切勿運動老爺。蓋運動老爺何如運動太太之爲愈耶。

欲陞官。必修長官起居注焉。某日爲長官壽日。某日爲太夫人壽日。某日婚。某日嫁。尤必預先訪明。以免疏於警備。

或謂和尙曰。子術盡矣乎。和尙對曰小焉者耳。未遑道其大者。

或謂和尙曰。子亦可矣。何竟落拓爲。和尙笑曰。吾挾吾術方至此。否則不知所止。

憶龍原（鳩生）

龍原一別數經年。客裡回頭一悃然。應有青山憐故我。已無歸計恨蒼天。一城遠近堪入畫。四野青蔥盡沃田。車水馬龍街道整。繁華都市小幽燕。

作客他鄉四載餘。龍原回首畫難如。夕陽茅店客酤酒。明月草河（鳳城東里許通鴨綠江）叟釣魚。玉樹歌殘人醉倚。杏花開盡燕來初。鯫生却待塵緣了。直向山村僻處居。

亂後（三角地帶討匪後）龍原騰劫灰。幾思歸去幾低徊。草河直向鴨江去。鳳脈（鳳凰山）原從長白來。行李一肩常我伴。菜花十里爲誰開。城西遙憶縣苗圃。樹有童時手自栽。（求學時每植樹節日。鳳城植樹於該圃。）

劉年睽別鳳凰城。景物徵人兩薄情。箭眼峰（鳳凰山最高峯）應開笑眼。三淸觀（鳳城巨觀。一五日。香火極盛）想更淒清。公園日涉日成趣。錫笛愈吹愈有聲。遙想束裝歸去後。鳳山歛笑定歡迎。

讀者之聲（不談政治。趨重社會。歡迎短篇。須加句點。）

向朱之夫君我的小貢獻

大主筆先生鑒。茲閱貴報「讀者之聲」欄內。載有朱之夫君。向主其君先生。討論以陰陽八卦之術。以定生男生女之法。如何推算。等語。鄙人披閱之下。亦很欽佩主君之妙術。惟此次之問題。仍然主君答覆。是爲正理。鄙本不當從中插嘴。奈我管見之才。一時忍不住。於是乎。我就吐出來了。但是在我未會握管以前。先向主君。行三鞠躬禮了。尙祈恕我無知之人。勿以我多嘴多舌見責。則感高情。於無旣矣。至於推算之法。須以男女受孕之本年。歲數及坐胎之月數。爲標準。推算出來。或在乾坎艮震卦內。或在巽離坤兌卦內。當然就知是　男是女了。譬如受孕那年。男十七。女十七。在八月間坐胎。在八卦。爲之離中虛。（☲）定然生女。因其占於陰卦之中。譬如男十八女十八。在七月間坐胎。在八卦。爲之坎中滿（☵）定然生男。因其占於陽卦之中。其試驗之法。例如男十七。先點一點（·）因爲七爲單數。單數爲陽。女亦十七。亦點一點（·）因爲亦是單數。在八月間坐胎。須點兩點。（‥）因爲八爲双數。雙數爲陰。將這兩（‥）點。添在男女之數中間。卽如（☲）之形況因爲中間空虛。則爲之（離中虛）是女請君以此類推可也歌曰。（父母之年上下舉。坐胎之月爲中主。乾坎艮震定是男。巽離坤兌定是女。）但是。尙有算男生女。算女生男者。此何故也。又歌曰（算男却生女。三五九歲死。算女却生男。終久鬼來攪。若是正胎者　壽考不須言。）以上所述。是否爲然。尙希高明。示教乃盼。

李東園投於磐石

回溯過程（洮濟旋）

每個人生在人間。都會帶有自然之知覺與感動。又極富有情感的天性。設如爲母之生育。一個胖大孩子。在她方面。臨生産時期。雖受若大痛苦。同時猶不論她的孩子長得任仍醜陋。她總會有大之愛力。斷不能因受苦楚而拋棄。猶不能因陋而生鄙。以至她所生之孩子。活到成年時期。仍是依然帶有自然之母愛。但在此期間。同時要有互相交換感情之成分。此點亦同其子受家庭社會彩色之演變。在其當時她這孩子亦有充分之感覺與辨別力。母子由此。尤需有保持天然愛力之可能。往往有些。未有以上的認識性。便會演出家庭的不幸。尤其通母子之愛力軌道。須在自動進行。同時大多數因爲個人自解力的不足。或母方未有受過雙字教育。於此猶易演成母子之爭端。但此種事實。只是演在我們家庭裡面。因爲根本把這母教拋棄。於民衆知識方面。猶步灌輸。回念已往。觀光目前。社會之轉動趨向。安能享有家庭幸福之可言。至事社會方面。尤屬空談。昔今只是予以徒然已耳！我寫這題目之先。未敢發生自卓奢望。於其他方面。本少識見。不過個人已去之塵蹟。畧寫其顚末。藉以爲未來之殷鑒耳。

余在童年時代。一至五的年齡。在年前五年常聽母親道及。又好患夜啼病。及到三歲時。又患抽瘋病。至四五歲體格又感衰弱。在通五年中間。亦因母親體弱。兒童榮養不足。容易病五歲至十歲期間。體質略强但六歲時。又患心悸症。坐立失常。不時狂笑。心裡又覺煩忙。是時家在農村。幾經中醫診斷。對於病源。含糊答復其沉誤病人。誠非淺鮮。雖服幾劑國藥。終無效果。母親亦祇徒喚奈何。以爲病得離奇。幼小年齡。未有任何心事縈繞。而遭此瘋顚性之病魔。鄉鄰都以爲罕聞。父親遍覓醫生調治。終于失望。只好聽從自然。及到秋底。病已全失。是時心性。喜在清流河旁呆立。又好聽樂器之幽揚。默想其中能解心意。便覺出許多興味。但寡言語。又不慣與羣兒跳躍。七歲在後村小學讀書。其時記憶力卽感薄弱。腦筋稍遲。不喜室外運動。是年又患傷寒病。退學半載。及八歲時依然在後村小學繼續上課。知識力與其他兒童近增。不好爭論。九歲由初小畢業後。正置家伯文揮在鄉敎讀。成立私館。渠在清代時期稍淺場京考。文章筆法頗有唐風。同時實出儕輩一頭。奈生不逢時。屢試不第。素願未酬。（未完）

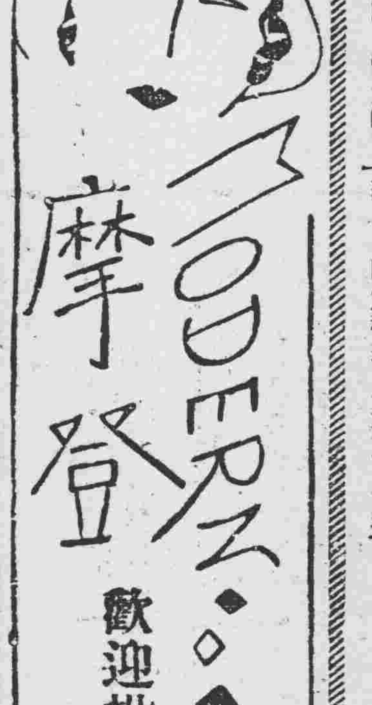

次母性情潑辣屢遭白眼　本欲再行分居迫於經濟

大主筆先生偉鑒。敬啓者。自貴報設摩登一欄。諸位迷途者受　先生金石良言之指示。得登光明之路。誠可欽可佩。

敝雖久有問津之意。奈敝文乏墨陋。不堪污摩登之欄。又思　先生以示迷津爲懷。故不揣冒昧。直陳於後。民國十四年。家嚴供職於張宗昌部下。（駐防於西豐縣）。彼時家嚴遂結識文姓女。二人由愛戀而結婚。是時家慈正在夢昏久臥病榻之際未加詳細調查。聽其自便。後因關裡戰起。張宗昌受命開往關裡。家嚴亦被隨往之列。但家嚴所携者。僅敝次母一人耳而家慈　亦不以爲憾。領敝等兄弟姊妹。在家過度。因素日之積累。置些田產。故於生活亦不覺困難。然張宗昌事敗。家嚴遂携敝次母返家園。居又因敝次母情潑辣性與家慈不免起室內之戰。家嚴以此爭變又復領敝次母搬往開原附屬地居住。然去歲因惡匪擾亂。家產爲之一掃而空。鄉間又不能安居。家慈遂領敝等。乞求于家嚴之處而又屢遭敝次母之白眼家慈又極不平。又復起爭端。本欲再行分居。因受經濟之迫力實難達。敝雖卒業於學校。欲謀糊口之所。又因現在人情冷淡。尤難達到所望之處。終思無策。祈　先生不以文辭索碎。棄於紙簏。務請指示明路。則感激無涯矣。如有不週之處任意删改。是幸特此敬請撰安　敝高興垣投於新京

（記者答）妻妾不能不爭。感情所以必惡。今日君等旣在難境。只好千忍萬忍。使其乖憐。試思昔日人乃被逼轉往開原。此時轉登門。當然心地狹小女流必報復也。然而。路人尙可予食安慰。况侍一夫者乎。君之次母。亦當以自悟矣。

◇投稿須知◇

（一）凡來函稿須加句點

（二）稿紙須在一面書寫

（三）取錄與否概不寄還

（四）不予酬資亦不贈報

眼科專門

智識醫院

院址　新京三笠町四丁目廿六番地（舊時診療所川（百）醫院對過）

滿洲醫科大學畢業　前山東省同仁會濟南醫院眼科醫長

醫學士　智識吉彥

奉天商科職業學校招生

一班次　英語班　俄語班　打字班　日語班（程度不限）　本屆各班續招新生

二教授　韋利

三出路　卒業生願就職務者本校負責代爲保荐職業

四報名　從速一校址一奉天商埠二緯路東（日本領事館對過）

夏氏化痔土龍散　照碼對折　一月爲限

中醫論痔漏一門。分爲二十四種、雖分門別類、然得病之由不外乎風濕燥熱、醉飽入房、筋脈橫解、精氣脫泄、熱毒乘虛下注、或憂思太過、蘊積熱毒憤鬱之氣致生風濕燥熱、四氣相合而成、如結腫脹悶成塊者、濕盛也、結腫痛如火燎、二便閉者、大腸小腸熱盛也、結者風盛也、肛門圍繞、摺橫破裂便結者火燥也、有生於肛門內者、或外者初起成瘰、不破者爲痔、破者爲瘻、日久而出膿血、黃水浸淫淋漓不止者爲漏、結在肛門而成硬核管長數寸、痛癢難忍、因循不治則正氣一衰、其發更廣、夏氏化痔土龍散、乃係世傳、主治痔漏一症、百發百中、萬川萬靈、並不受刀割之苦、其管硬核、自消永不復犯、

藥價　每料現洋五元　半料現洋三元

奉天商埠地九緯路東頭楊季里純厚里胡同　夏福興堂啓

代理店　盤山縣保和春

包治　鼠瘡瘰癧

專門包治男婦老幼無論遠年近日各種鼠瘡瘰癧限日保好藥到病除永不留根按照祖傳秘方處治上品藥料凡患者幸勿失機

奉天南市場大西旅館院內樓上　王謝臣　王輔臣　謹啓

新張披露

敬啓者敝行新張伊始爲發展營業起見特自五月三十日至六月六日一星期除各貨照碼八扣外並奉贈薄品以廣招徠藉酬惠顧之雅意恐未周知用先佈達

高級既製品　洋服附屬品　防寒具毛皮類　小兒服俱全

批發　零售　橫濱商行　高際市松

奉天春日町一番地　電話裝設中

慢性胃腸病

新治療劑

若素

澤村名譽教授發見—專賣特許

臨床實驗已證明之 **酵素療法之偉力**

醫學博士 細野尚昱

宜於消化不良 各症食慾減退、榮養不良 老人性衰弱、重病恢復期

對於從來諸般療法爲頑强抵抗之各種慢性胃腸病、最近出現生物學的新藥黑非菌劑「若素」、確然明示本劑所具之特異性能、卽酵素作用、專能達到病原、使之臻於治癒之功、洵可謂途已窮極之胃腸治療界、齋來一大光明、信非過言、——玆通觀我等對於消化不良症、投以「若素」、所得之臨床成績、爲治胃腸病的食慾不振、結核性的食慾減退、投與地阿斯塔哉、百勿辛等消化劑、亦久無美滿効果之患者、及至處方「若素」、始有食慾亢進之顯著現象、——同時本藥投與榮養不良之老人性衰弱、重病恢復期內的患者、結果榮養狀態、顯著佳良、身體衰弱節々恢復、體量因之加量、併能重病體之恢復期有提早之實例、

宜於胃 下垂、胃潰瘍、胃酸過多 減酸症、胃弱、胃阿都尼 等

更於實證認識、「若素」對於胃弱、胃阿都尼患者之効力、爲從來數種對症藥劑所不可及之偉力、——卽投「若素」於此項患者、結果有緩解食後胃部重壓感、解消腹部水振音、及食慾漸進之許多事實、又對於胃潰瘍與胃下垂症、接連投以本藥、結果前者徐々招來潰瘍面之癒着、後者其下垂弛緩中之胃筋肉、以之緊張而復歸於常道、終使諸種難症、導以治癒之功、想必由於「若素」具有秀越的酵素作用之功、除使細胞陸續新生外、諸機能以之自新所使然、他如投與於胃酸過多症、緩和鹽酸之分泌、投於減酸症、增進鹽酸、一劑兼治此兩種相反的症候、直是本劑之作用於胃壁細胞之異常分泌、與以根本調整、復還於正規機能之左證、

宜於腸虛弱症 異常醱酵、鼓腸、下痢、腸加答兒、

腸管內細菌及酵素機能、衰退之結果、致腸內異常醱酵、首起下痢症狀、因之榮養日衰、終呈神經衰弱症候、是皆慢性腸虛弱者、所屢見不鮮、對於此項患者、投以「若素」、而注視其經過情形、本藥內具有黑非菌的特質防腐殺菌作用、抑止腸內細菌、不再繁殖、其異狀醱酵、因之沈息、榮養次第增進、神經衰弱症狀、雲消霧散、而身體愉快、與之同時、因醱酵瓦斯鬱積腸內、障碍排泄及吸收作用而來之鼓腸症狀、亦可治癒、此外由腸加答兒而來之腹部雷鳴、亦不再作響、頻繁無度之下痢、竟歸正常、上述此等臨床之實例、已有美善的徵明、卽「若素」之對於醱酵瓦斯、顯著其吸收解消之功、較炭末、白陶土等吸着劑、毫無遜色、且兼從來單寧劑、蒼鉛劑所有收斂効果之事實、

宜於頑固常習便秘

腸胃疾患權威者墺國包威爾博士之唱導曰、『黑非之促進消化作用、抑制腐敗醱酵、防禦腸胃諸種障碍等所有効果、遍行全般組織、尤其使便秘根本癒好、永無再患之功、莫過於黑非、蓋疲憊中之腸筋、爲黑非所恢復健全、使之一切機能、以之振興、』實爲至言、及至使用代表的黑非菌劑「若素」、可以切實得其例證矣、又鑑於「若素」不如下劑之僅催一時的便通、且能得有序而且快適的美善成績、爾來治便秘、除有特別場合用下劑外、專用「若素」以爲常、——每遇有願自家治療之便秘患者、對之勸說、專用「若素」不需其他、

尤其宜於乳小兒之腸患 綠便、粘便、便秘 下痢、消化不良

乳小兒腸疾患、縱雖輕微症狀、然爲我等深所憂慮、蓋乳小兒由腸疾患而來之下痢、便秘等、倘若遷延不治、必定續發臟器榮養及新陳代謝之變調、因之身體榮養、漸次衰退、全身組織細胞、惹起障碍、終陷於重篤狀態之虞、對於如此可憂之乳小兒腸疾患、投以「若素」、其綠便、粘便、便秘、下痢、大概不出數日而輕快、他如人工榮養兒哺育料中、添加「若素」、則有助長消化、整頓便秘、促進發育等顯著之効力、既爲吾人許多之例證、尤其投於發育未完的乳小兒腸胃、感覺益無如化學藥劑之副作用、而能根本救治腸疾患、且促進發育、効果顯著、如「若素」之生物學的藥劑、尤爲適切、

粉末 三〇日量—日金一元六角（用量一日、三、〇瓦 內裝九〇瓦）

藥價低廉

總發賣店 榮養與育兒之會 日本東京芝公園十一號地

海外代理店 三井洋行 【支店、出張所所在地】大連・奉天・新京・吉林・哈爾賓・天津・北平・青島・上海・漢口・香港・西貢・馬尼剌・曼谷・新嘉坡・蘭貢・加爾各答・孟買・倫敦・紐約・舊金山・巴黎・西特鶏・悉尼・墨爾鉢恩

滿洲代理店 日本賣藥株式會社 大連市浪速町